

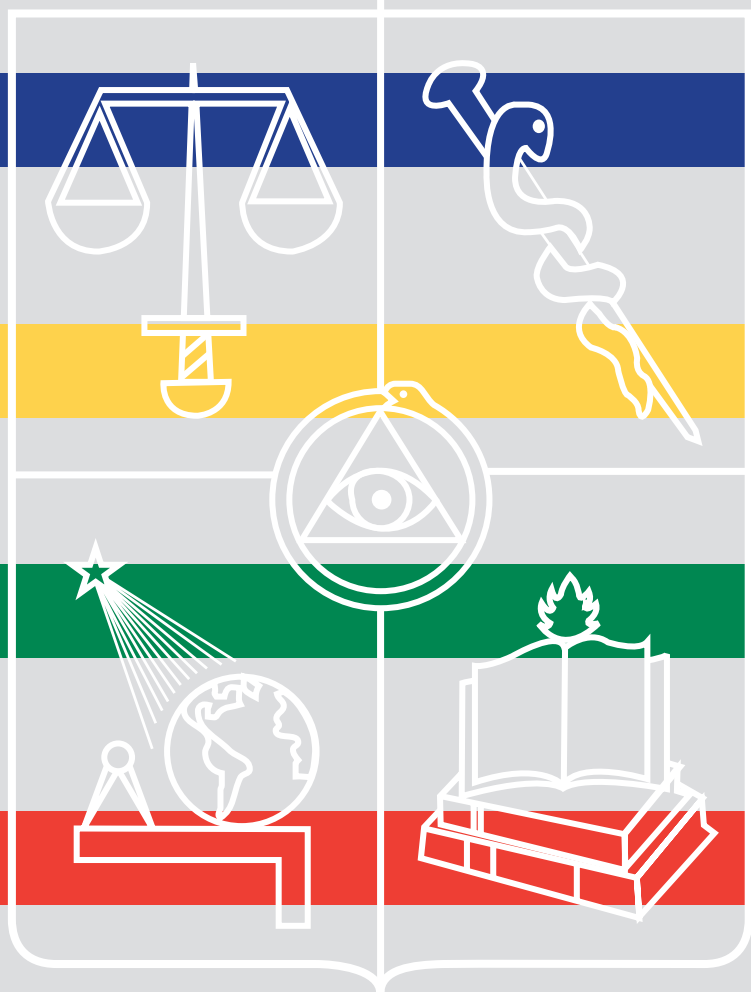

# ANUARIO

UNIVERSIDAD DE CHILE



2

0

1

3

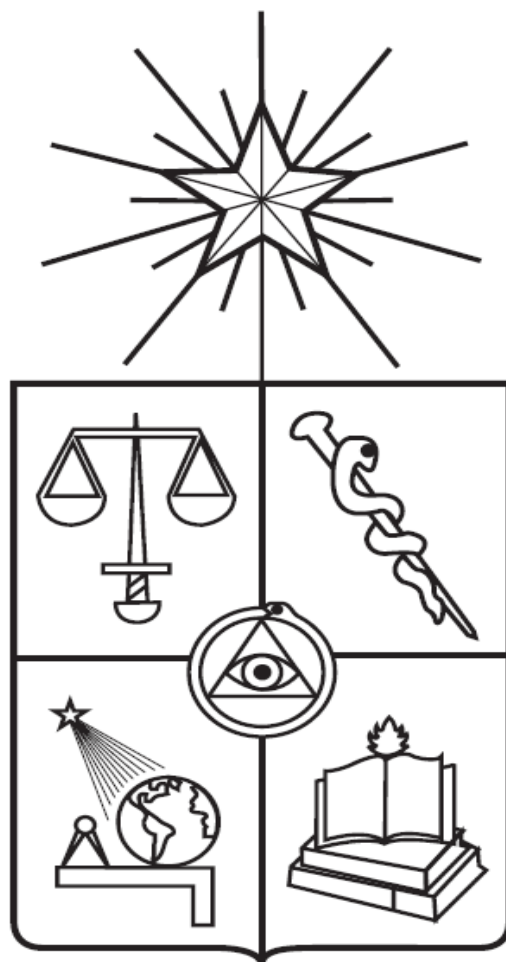

U n i v e r s i d a d d e C h i l e

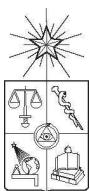

El Anuario 2013 se realiza dentro de los acuerdos  
del Convenio de Desempeño,  
MECESUP-Universidad de Chile

Edición General:  
Unidad de Análisis Institucional y Proyectos

MECESUP Bicentenario

# Índice

I.- ANTECEDENTES GENERALES .....	4
Presentación .....	4
Proyecto de Desarrollo Institucional. Síntesis .....	4
Organigrama.....	7
Directorio de Autoridades .....	8
Campus. ....	9
II.- PROGRAMAS DE FORMACIÓN .....	10
Proceso de Admisión 2013.....	10
Matrícula de Pregrado y Postgrado por nivel de formación y sexo .....	13
Tasas de Retención .....	17
Títulos y Grados otorgados .....	21
III.- RECURSOS HUMANOS .....	25
Personal Académico .....	25
Personal de Colaboración .....	26
IV.- INVESTIGACIÓN CIENTÍFICA, TECNOLÓGICA E INNOVACIÓN .....	27
Proyectos FONDECYT .....	27
Proyectos FONDEF .....	27
Proyectos Internos .....	28
Proyectos desarrollados con otras fuentes de financiamiento .....	29
Publicaciones ISI .....	30
Patentes .....	30
V.- ASEGURAMIENTO DE CALIDAD .....	31
Acreditación Institucional .....	31
Acreditación de carreras y programas de Pregrado .....	31
Acreditación de programas de Postgrado .....	33
VI.- PROYECTOS INSTITUCIONALES AÑO 2013 .....	36
Proyectos con financiamiento MECESUP .....	36
Proyectos con financiamiento FDI MINEDUC.....	37
Convenio de Desempeño .....	37
VII.- SERVICIOS ESTUDIANTILES .....	38
Nº Estudiantes con ayuda para financiamiento de arancel .....	38
Nº Estudiantes con becas de mantención .....	38
Hogares .....	38
VIII.- BIBLIOTECAS E INFRAESTRUCTURA .....	39
Bibliotecas y Recursos de la Información .....	39
Inmuebles .....	40
Nº y m <sup>2</sup> salas y Auditorios .....	40
Infraestructura para alumnos (Laboratorios, PC, Internet, otros) .....	40
Infraestructura Deportiva (Nº y m <sup>2</sup> ) .....	40
Casinos .....	40
IX.- EXTENSIÓN Y VINCULACIÓN CON EL MEDIO .....	41
Acciones de extensión y vinculación con el medio de la Universidad de Chile .....	41
X.- RELACIONES INTERNACIONALES .....	42
Convenios Institucionales .....	42
Programa de Movilidad Estudiantil (PME) .....	43
Otros Programas de Movilidad Nivel Pregrado y Postgrado.....	43
XI.- GESTIÓN FINANCIERA .....	44
Estado de situación financiera clasificado.....	44
Estado de resultados por función.....	46
Estado de cambios en el patrimonio neto.....	47
Estados de flujos de efectivo directo.....	48

# I.- ANTECEDENTES GENERALES

## Presentación

La Universidad de Chile fundada en 1842, cuyo primer Rector fue don Andrés Bello, es la institución de educación superior más antigua del país. Desde su fundación ha desarrollado políticas de acción destinadas a resolver los problemas nacionales y regionales que afectan nuestro país. Es así como su carácter nacional y pública, lo asume con compromiso y vocación de excelencia en la formación de personas, aportando además al desarrollo espiritual y material de la Nación, construyendo liderazgo en el desarrollo innovador de las ciencias y las tecnologías, las humanidades y las artes, a través de sus funciones de docencia, creación y extensión, con especial énfasis en la investigación y el postgrado. Se define a sí misma como garante de la cultura clásica, humanista y secular.

En esta casa de estudios se han formado 20 de los 32 presidentes de la República, también es la universidad con la mayor cantidad de académicos y académicas con Premios Nacionales vigentes en su actividad universitaria, y nuestros 2 premios Nobel en Literatura Gabriela Mistral y Pablo Neruda, lo que convierte a la Universidad de Chile en la institución más importante a nivel superior en el país.

Su permanente compromiso con la calidad y excelencia se manifiesta en el nivel máximo de acreditación otorgado por la Comisión Nacional de Acreditación (CNA) en todas sus áreas y por un periodo de 7 años desde el 21 de diciembre del año 2011 hasta el 21 de diciembre del año 2018 de esta forma se confirma su indiscutido liderazgo como institución pública de excelencia en la educación superior en el país.

En el ranking SCIMAGO 2013, la Universidad de Chile es la número uno a nivel nacional, número 10 en Latino América y número 425 a nivel mundial. Además el 2013 la Universidad se posiciona entre las 500 mejores universidades del mundo en el Academic Ranking of World Universities (ARWU) elaborado por la Universidad Jiao Tong de Shangai; así también el ranking elaborado por Quacquarelli Symonds (QS) la considera en el lugar 223 en el QS World University Ranking y en el 5° lugar en su versión QS Ranking Latinoamericano. Igualmente registra ubicaciones destacadas como: octavo lugar en el Ranking de Universidades Latinoamericanas (Consejo Superior de Investigaciones Científicas de España, CSIC) y su web-site ha obtenido el primer lugar en el Cono Sur.

La comunidad de la Universidad de Chile está compuesta por 3.386 académicos, 29.207 estudiantes en programas de Pregrado, 1.363 de Doctorado, 6.643 estudiantes de Magister y 1.725 estudiantes de postítulos y profesionales especialistas, junto a 7.814 funcionarios de personal de colaboración en las unidades académicas, organismos centrales y Hospital Clínico.

Actualmente, la Universidad ofrece 66 programas de estudio, de los cuales 51 conducen a títulos profesionales y 15 a licenciaturas terminales, además de un programa de Bachillerato. Asimismo, contamos con el sistema de postgrado más grande y complejo del país, compuesto por

36 programas de doctorado, 118 programas de magíster, 73 programas de de postítulo, 19 cursos de especialización de postítulo. La Universidad se organiza en 14 Facultades, 4 Institutos, el Hospital Clínico de la Universidad de Chile José Joaquín Aguirre, y el Liceo Experimental Manuel de Salas. Las Facultades son: Artes; Arquitectura y Urbanismo; Ciencias; Ciencias Agronómicas; Economía y Negocios; Ciencias Físicas y Matemáticas; Ciencias Forestales y de la Conservación de la Naturaleza; Ciencias Químicas y Farmacéuticas; Ciencias Sociales; Ciencias Veterinarias y Pecuarias; Derecho; Filosofía y Humanidades; Medicina; Odontología. Los Institutos son: Instituto de Asuntos Públicos; Instituto de Estudios Internacionales; Instituto de la Comunicación e Imagen, e Instituto de Nutrición y Tecnología de los Alimentos.

Referente a su infraestructura, la Universidad cuenta con 174 hás. de terreno urbano, 587 mil m<sup>2</sup> de superficie construida en uso, 10.467 hás. de superficie agrícola, más de 3.000 computadores para uso de estudiantes, cerca de 3 millones de volúmenes en 48 bibliotecas y una biblioteca digital, una gran institucionalidad cultural compuesta de Orquesta Sinfónica, Ballet Nacional, Coro de la Universidad de Chile, Teatro Nacional, Museo de Arte Contemporáneo, Museo de Arte Popular Americano, Archivo Andrés Bello, entre otros, además de las instalaciones culturales que se encuentran adscritas a las Facultades e Institutos. Asimismo, por su importancia como apoyo al proceso educativo, cuenta con modernas instalaciones para prácticas deportivas en los distintos campus que componen la institución.

## Proyecto de Desarrollo institucional. Síntesis<sup>1</sup>:

### 1. MISIÓN DE LA UNIVERSIDAD DE CHILE - EL COMPROMISO DE LA UNIVERSIDAD DE CHILE CON EL PAÍS.

Los estatutos de la de la Universidad de Chile, señalan su misión en las disposiciones que se transcriben a continuación:

**Artículo 1º:** La Universidad de Chile, Persona Jurídica de Derecho Público, Autónoma, es una Institución de Educación Superior del Estado de carácter nacional y público, con personalidad jurídica y patrimonio propio, con plena autonomía académica, económica y administrativa, dedicada a la enseñanza superior, investigación, creación y extensión en las ciencias, las humanidades, las artes y las técnicas, al servicio del país en el contexto universal de la cultura.

**Artículo 2º:** La generación, desarrollo, integración y comunicación del saber en todas las áreas del conocimiento y dominios de la cultura, constituyen la misión y el fundamento de las actividades de la Universidad, conforman la complejidad de su quehacer y orientan la educación que ella imparte. La Universidad asume con vocación de excelencia

<sup>1</sup> Aprobado por el Senado Universitario el 17 de Agosto de 2006

la formación de personas y la contribución al desarrollo espiritual y material de la Nación. Cumple su misión a través de las funciones de docencia, investigación y creación en las ciencias y las tecnologías, las humanidades y las artes, y de extensión del conocimiento y la cultura en toda su amplitud. Procura ejercer estas funciones con el más alto nivel de exigencia.

**Artículo 3º:** Es responsabilidad de la Universidad velar por el patrimonio cultural y la identidad nacionales e impulsar el perfeccionamiento del sistema educacional del país. En cumplimiento de su labor, la Universidad responde a los requerimientos de la Nación constituyéndose como reserva Intelectual caracterizada por una conciencia social, crítica y éticamente responsable y reconociendo como contenido de su misión la atención de los problemas y necesidades del país. Con ese fin, se obliga al más completo conocimiento de la realidad nacional y a su desarrollo por medio de la investigación y la creación; postula el desarrollo integral, equilibrado y sostenible del país, aportando a la solución de sus problemas desde la perspectiva universitaria, y propende al bien común y a la formación de una ciudadanía inspirada en valores democráticos, procurando el resguardo y enriquecimiento del acervo cultural nacional y universal.

**Artículo 4º:** Los principios orientadores que guían a la Universidad en el cumplimiento de su misión, inspiran la actividad académica y fundamentan la pertenencia de sus miembros a la vida universitaria son: la libertad de pensamiento y de expresión; el pluralismo; y la participación de sus miembros en la vida institucional, con resguardo de las jerarquías inherentes al quehacer universitario. Forman parte también de estos principios orientadores: la actitud reflexiva, dialogante y crítica en el ejercicio de las tareas intelectuales; la equidad y la valoración del mérito en el ingreso a la Institución, en su promoción y egreso; la formación de personas con sentido ético, cívico y de solidaridad social; el respeto a personas y bienes; el compromiso con la Institución; la integración y desarrollo equilibrado de sus funciones universitarias, y el fomento del diálogo y la interacción entre las disciplinas que cultiva.

## 2. VISIÓN DE FUTURO DE LA UNIVERSIDAD DE CHILE

Esta visión de la Universidad, en su carácter de universidad estatal, pública, nacional y de calidad internacional, se centra en las siguientes ideas matrices:

- a) El desarrollo de la Universidad de Chile debe ser consistente con su misión histórica, su naturaleza estatal y pública, y su compromiso nacional.
- b) La Universidad de Chile debe realizar su labor creadora, formadora y de interacción manteniendo permanente coherencia con los parámetros internacionales de excelencia académica.
- c) La Universidad de Chile debe responder creativa y eficazmente a las condiciones y desafíos que plantea la globalización y la inserción del país en el orden mundial.

## 3.- ESCENARIO EXTERNO

El escenario externo busca identificar y entender, en términos objetivos, los factores exógenos que previsiblemente imperarán en el entorno nacional e internacional de la Universidad de Chile durante la próxima década. Estas variables pueden favorecer o dificultar el desarrollo de ésta universidad, y es indispensable el adecuado reconocimiento de su naturaleza. Muchas de ellas ya están presentes y seguirán generando tensiones internas de diversa índole en el cuerpo académico, estudiantil y de colaboración de nuestra institución y en la manera como entendemos y desarrollamos nuestro quehacer académico e institucional; es imperativo resolverlas oportuna y adecuadamente. Algunos de estos factores son los siguientes:

- a) El contexto internacional está determinado por el proceso de la globalización y la creciente expansión de la sociedad del conocimiento.
- b) En relación estrecha con lo anterior deben mencionarse los cambios en la gestión del conocimiento.
- c) En el contexto nacional se debe atender a los efectos que ha tenido y seguirá teniendo la incorporación de instituciones privadas en el sistema universitario y la actitud de prescindencia que hasta ahora ha mostrado el Estado respecto del desarrollo de sus universidades.
- d) La proyección de la expansión de la educación terciaria en el país se estima a más de un millón de estudiantes, la gran mayoría en universidades.
- e) También en un sentido específico, en el contexto político se escucha hoy de manera creciente el discurso que argumenta en contra de lo que se consideran son privilegios que favorecen a determinadas instituciones, y desde luego, en particular, a la nuestra.

## 4.- OBJETIVOS ESTRATÉGICOS (OE)

Los Objetivos Estratégicos (OE) establecen los resultados concretos y medibles que la institución quiere alcanzar y cuyo logro es determinante y fundamental para el cumplimiento de su misión, considerando el escenario identificado.

El establecimiento de los OE que se detallan a continuación no implica que se desconozca o se desincentive la importancia de las demás actividades universitarias que no estén directamente relacionadas con ellos o con los planes de acción que busquen alcanzarlos. Por el contrario, tales actividades debieran verse fortalecidas como consecuencia de este proceso institucional.

Los Objetivos Estratégicos establecidos en el plan de desarrollo son los siguientes:

- 4.1. Ser efectivamente una institución integrada y transversal.
- 4.2. Ser reconocida como la Universidad que dispone del cuerpo académico que, con vocación y compromiso, tiene el mejor nivel en el país, en conformidad con las exigencias de calidad en el concierto internacional.
- 4.3. Ser reconocida como la universidad que convoca y forma los mejores y más brillantes talentos jóvenes en todas las áreas que ella cultiva.
- 4.4. Ser reconocida como la Universidad que realiza las actividades de investigación, creación y de postgrado (especialmente doctorados) al mejor nivel en el país, en conformidad con las exigencias de calidad en el concierto internacional.

- 4.5. Ser reconocida como la institución universitaria que más efectivamente realiza en el país la interacción de conocimiento con el sistema social, cultural, educacional y productivo.
- 4.6. Ser una institución provista de sustentabilidad y capacidad de gestión económica para asegurar su autonomía académica en el ejercicio y gestión de todas sus actividades.

## 5. INDICADORES DE DESEMPEÑO Y CRITERIOS DE EVALUACIÓN

Cada Objetivo Estratégico tiene asociado un conjunto de indicadores de desempeño y, según proceda, criterios de evaluación, los que servirán para medir el logro de ese objetivo y para reflejar el estado, tanto del quehacer interno de la Universidad, como de su situación relativa respecto al medio externo. Además, los indicadores contribuyen con antecedentes concretos a la rendición de cuentas que la institución debe hacer a la comunidad universitaria y al país, en lo que se refiere a la calidad y cantidad de lo realizado con los recursos públicos y privados recibidos.

## 6. DIAGNÓSTICO INTERNO

El diagnóstico interno busca identificar, preferentemente a través de indicadores que sean a la vez simples y nítidos, la situación académica, financiera y organizacional de la Universidad y de sus unidades, y las condiciones y características del cuerpo académico, estudiantil y de colaboración de ellas.

## 7. PROPUESTA DE ACCIONES

La propuesta de acciones, establecida de manera consonante con los Objetivos Estratégicos y el Diagnóstico Interno, se formuló de modo que ellas: a) Se constituyan en agentes de movilización con la capacidad de impulsar enérgicamente a la institución, inducir las reformas y cambios internos que requiere el logro de los objetivos estratégicos aquí propuestos, y resolver problemas considerados críticos para alcanzar ese logro, b) Establezcan criterios que gobiernen la intención de cambio o que lo sugieren, de modo que quede

claro que las acciones propuestas introducen una diferencia o un cambio con respecto a lo que actualmente se observa, c) Sean pocas, a fin de focalizar los esfuerzos institucionales en aquellas acciones consideradas prioritarias, d) Sean transversales respecto a los objetivos estratégicos, e) Sean concretas y específicas con un nivel de especificidad y detalle compatibles con la función normativa del Senado Universitario, f) No vulneren los principios, valores, misión y visión de futuro de la Universidad de Chile.

La Propuesta de Acciones es la siguiente:

- 7.1. Establecer una nueva estructura organizacional por áreas para la Universidad.
- 7.2. Formar académicos jóvenes.
- 7.3. Fortalecer la investigación y creación de calidad en la Universidad de Chile, en niveles de liderazgo nacional y competitividad internacional.
- 7.4. Fortalecer los Programas de Doctorado en la Universidad.
- 7.5. Fortalecer la calidad y pertinencia de las carreras y programas de Pregrado de la Universidad de Chile.
- 7.6. Desarrollar el área de investigación, creación, docencia e interacción en Ciencias de la Educación.
- 7.7. Fortalecer las políticas y programas institucionales de extensión e interacción de la Universidad con el sistema social y productivo.
- 7.8. Mejorar las remuneraciones académicas.
- 7.9. Establecer políticas y criterios transversales de gestión institucional.
- 7.10. Establecer un nuevo esquema de financiamiento y de asignación presupuestaria en la Universidad.

# Organigrama

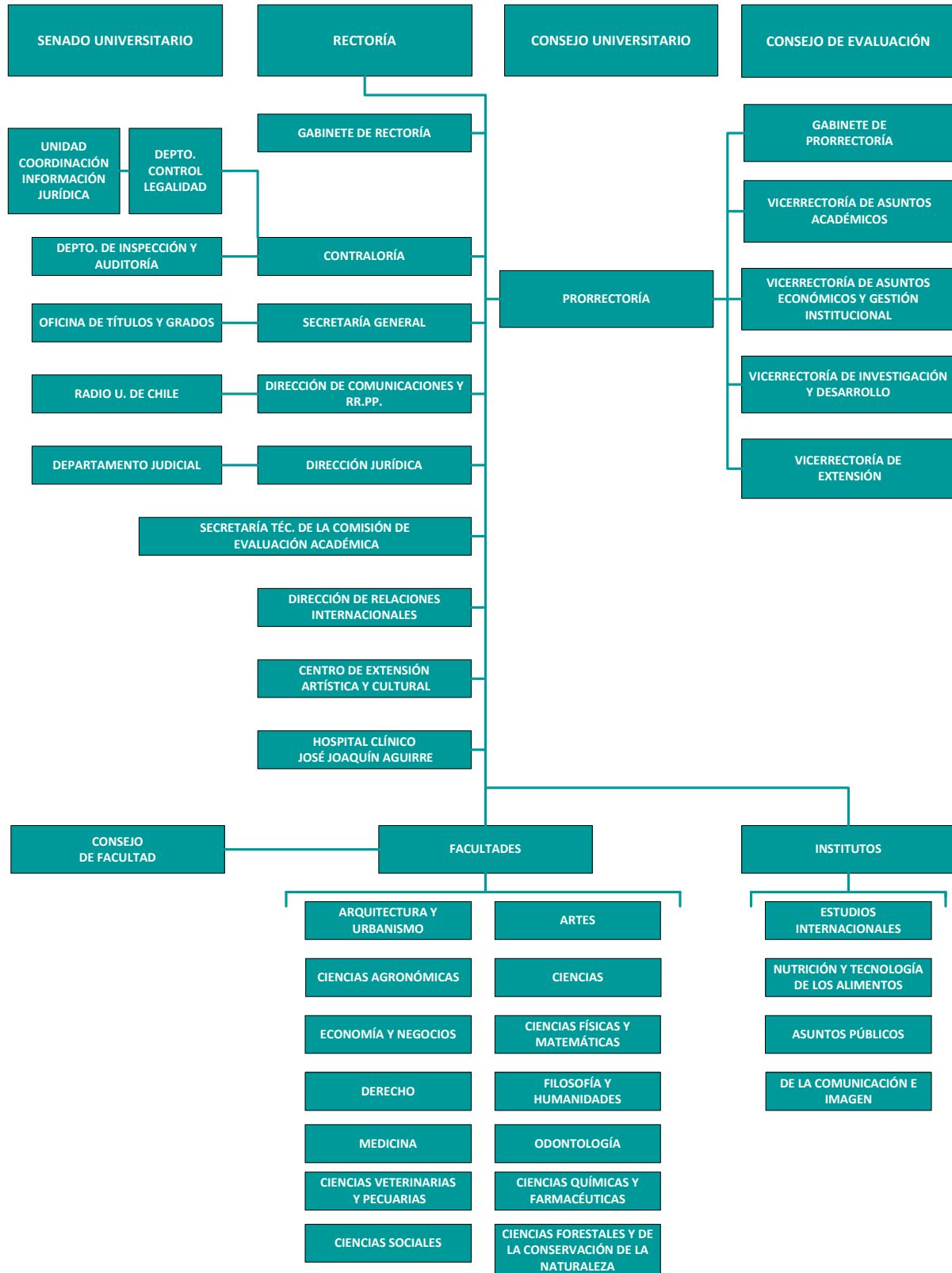

## Directorio de Autoridades

Rector	Prof. Víctor L. Pérez Vera
Prorrector	Prof. Rosa Devés Alessandri
Vicerrector de Asuntos Académicos	Prof. Patricio Aceituno Gutiérrez
Vicerrector de Investigación y Desarrollo	Prof. Sergio Lavandero González
Vicerrector de Extensión	Prof. Sonia Montecino Aguirre
Vicerrector de Asuntos Económicos y Gestión Institucional	Prof. Francisco Martínez Concha
Vicepresidente del Senado Universitario	Prof. Pedro Cattán Ayala
Presidente del Consejo de Evaluación	Prof. Cristóbal Holzapfel Ossa

### Decanos

Facultad de Arquitectura y Urbanismo	Prof. Leopoldo Prat Vargas
Facultad de Artes	Prof. Clara Luz Cárdenas Squella
Facultad de Ciencias	Prof. Víctor Cifuentes Guzmán
Facultad de Ciencias Agronómicas	Prof. Antonio Lizana Malinconi
Facultad de Economía y Negocios	Prof. Manuel Agosin Trumper
Facultad de Ciencias Físicas y Matemáticas	Prof. Francisco Brieva Rodríguez
Facultad de Ciencias Forestales y de la Conservación de la Naturaleza	Prof. Javier González Molina
Facultad de Ciencias Sociales	Prof. Marcelo Arnold Cathalifaud
Facultad de Ciencias Químicas y Farmacéuticas	Prof. Arturo Squella Serrano
Facultad de Ciencias Veterinarias y Pecuarias	Prof. Santiago Urcelay Vicente
Facultad de Derecho	Prof. Roberto Nahum Anuch
Facultad de Filosofía y Humanidades	Prof. María Eugenia Góngora Díaz
Facultad de Medicina	Prof. Cecilia Sepúlveda Carvajal
Facultad de Odontología	Prof. Jorge Gamonal Aravena

### Directores de Institutos Interdisciplinarios

Instituto de Asuntos Públicos	Prof. Eduardo Dockendorff Vallejos
Instituto de Estudios Internacionales	Prof. José Morandé Lavín
Instituto de la Comunicación e Imagen	Prof. María Olivia Mönckeberg Pardo
Instituto de Nutrición y Tecnología de los Alimentos	Prof. Magdalena Araya Quezada
Director Hospital Clínico Dr. José Joaquín Aguirre	Prof. Dr. Carlo Paolinelli Grunert

## Campus

Campus	Facultad/ Instituto/Organismo
Campus Sur	Facultad de Ciencias Agronómicas
	Facultad de Ciencias Forestales y de la Conservación de la Naturaleza
	Facultad de Ciencias Veterinarias y Pecuarias
	Instituto de Nutrición y Tecnología de los Alimentos
Campus Juan Gómez Millas	Facultad de Artes
	Facultad de Ciencias
	Facultad de Ciencias Sociales
	Facultad de Filosofía y Humanidades
	Instituto de la Comunicación e Imagen
	Programa Académico de Bachillerato
Campus Beauchef	Facultad de Ciencias Físicas y Matemáticas
Campus Andrés Bello	Facultad de Arquitectura y Urbanismo
	Facultad de Derecho
	Facultad de Economía y Negocios
	Instituto de Asuntos Públicos
	Instituto de Estudios Internacionales
	Servicios Centrales
	Federación de Estudiantes de la Universidad de Chile
Campus Norte	Facultad de Medicina
	Facultad de Ciencias Químicas y Farmacéuticas
	Facultad de Odontología
	Hospital Clínico Universidad de Chile

## II.-PROGRAMAS DE FORMACIÓN

### Proceso de Admisión 2013

Facultad	Carrera	Promedio PSU			Promedio NEM <sup>2</sup>
		Máximo	Promedio	Mínimo	
Facultad de Arquitectura y Urbanismo	Arquitectura	763	671	599	6,2
	Diseño mención Gráfico o Industrial	720	640	567	6,1
	Geografía	710	643	538	6,1
Facultad de Artes	Licenciatura en Artes M/ Actuación Teatral	698	633	570	5,8
	Licenciatura en Artes M/ Artes Plásticas	717	628	560	6,0
	Licenciatura en Artes M/ Danza <sup>3</sup>				
	Danza, Interpretación <sup>3</sup>				
	Licenciatura en Artes M/ Diseño Teatral	663	617	585	5,9
	Licenciatura en Artes M/ Interpretación Musical con Especialidades <sup>3</sup>				
	Licenciatura en Composición <sup>4</sup>				
	Licenciatura en Artes M/ Sonido	727	659	596	6,0
	Licenciatura en Artes M/ Teoría de la Música	750	653	555	5,9
	Licenciatura en Artes M/ Teoría e Historia del Arte	642	603	521	5,7
Facultad de Ciencias	Biología M/ Medio Ambiente	746	657	597	6,2
	Ingeniería en Biotecnología Molecular	773	705	666	6,5
	Licenciatura en Ciencias M/ Biología	753	658	594	6,2
	Licenciatura en Ciencias M/ Física	744	663	581	6,1
	Licenciatura en Ciencias M/ Química	724	647	593	6,1
	Licenciatura en Ciencias M/ Matemáticas	791	664	603	6,0
	Licenciatura en Ciencias Exactas, Prof. de Ed. Media en Matemática y Física	807	686	602	6,3
	Química Ambiental	675	621	578	5,8

<sup>2</sup> Notas de enseñanza media.

<sup>3</sup> Con ingreso especial, mediante promoción desde el ciclo básico Facultad de Artes.

<sup>4</sup> Con ingreso por transferencia interna, Licenciaturas Facultad de Artes.

Facultad	Carrera	Promedio PSU			Promedio NEM <sup>2</sup>
		Máximo	Promedio	Mínimo	
Facultad de Ciencias Agronómicas	Ingeniería Agronómica	724	628	563	6,0
	Ingeniería en Recursos Naturales Renovables	747	651	594	6,1
Facultad de Ciencias Físicas y Matemáticas	Ingeniería y Ciencias Plan Común <sup>5</sup>	837	733	645	6,5
Facultad de Ciencias Forestales y de la Conservación de la Naturaleza	Ingeniería Forestal	696	611	557	6,0
Facultad de Ciencias Químicas y Farmacéuticas	Bioquímica	759	681	611	6,3
	Ingeniería en Alimentos	732	621	565	6,0
	Química	766	627	574	5,9
	Química y Farmacia	728	650	591	6,1
Facultad de Ciencias Sociales	Licenciatura en Antropología, M/ Antropología Social, Antropología Física o en Arqueología	763	700	639	6,4
	Educación Parvularia y Básica Inicial				
	Psicología	775	702	632	6,4
	Sociología	825	701	645	6,4
Facultad de Ciencias Veterinarias y Pecuarias	Medicina Veterinaria	759	643	547	6,1
Facultad de Derecho	Derecho	798	699	610	6,3
Facultad de Economía y Negocios	Ingeniería Comercial	820	715	609	6,4
	Contador Auditor	726	664	587	6,2
	Ingeniería en Información y Control de Gestión	764	685	565	6,2
Facultad de Filosofía y Humanidades	Licenciatura en Filosofía	774	633	570	5,8
	Licenciatura en Historia	813	655	590	6,0
	Licenciatura en Lengua y Literatura Hispánicas, M/ Literatura o Lingüística	764	655	590	6,0
	Licenciatura en Lengua y Literatura Inglesas	731	644	559	6,0
	Lic. en Educación y Prof. Ed. Media en Asignaturas Científicas Humanistas <sup>6</sup>				

<sup>5</sup> El ingreso a las Carreras de Ingeniería y las Licenciaturas, se realiza a través del Plan Común. El Plan Común de Ingeniería y Ciencias conduce: a los títulos profesionales de: Ingeniero Civil, Ingeniero Civil en Biotecnología, Ingeniero Civil en Computación, Ingeniero Civil Electricista, Ingeniero Civil Industrial, Civil Matemático, Ingeniero Civil Mecánico, Ingeniero Civil de Minas, Ingeniero Civil Químico y Geólogo, con sus correspondientes Licenciaturas. También al grado de Licenciado en Ciencias, con menciones en: Astronomía, Física y Geofísica.

<sup>6</sup> Su ingreso se realiza una vez obtenida una licenciatura y/o título profesional.

<sup>2</sup> Notas de enseñanza media

Facultad	Carrera	Promedio PSU			Promedio NEM <sup>2</sup>
		Máximo	Promedio	Mínimo	
Facultad de Medicina	Enfermería	757	700	634	6,3
	Fonoaudiología	740	668	601	6,3
	Kinesiología	747	699	662	6,4
	Medicina	837	770	717	6,7
	Nutrición y Dietética	719	658	605	6,3
	Obstetricia y Puericultura	724	663	590	6,3
	Tecnología Médica con menciones	778	700	614	6,4
	Terapia Ocupacional	717	667	621	6,3
Facultad de Odontología	Odontología	766	719	671	6,5
Instituto de Asuntos Públicos	Administración Pública Licenciatura en Ciencias Políticas y Gubernamentales con menciones	773	661	595	6,2
Instituto de la Comunicación e Imagen	Cine y Televisión	737	657	572	6,1
	Periodismo	729	657	587	6,1
Programa Académico de Bachillerato	Programa Académico de Bachillerato -Ingreso Común	796	680	614	6,3

Fuente: Dirección de Pregrado de la Vicerrectoría de Asuntos Académicos. Información al 31 de Diciembre de 2013.

<sup>2</sup> Notas de enseñanza media

## Matrícula de Pregrado y Postgrado por nivel de formación y sexo

### Nivel de Pregrado<sup>7</sup> 2013

Áreas de Conocimiento	Alumnos Nuevos		Total Nuevos	Alumnos Antiguos		Total Antiguos	Total Alumnos
	M	F		M	F		
Agropecuaria y Ciencias del Mar	189	251	440	975	1.238	2.213	2.653
Arte y Arquitectura	320	404	724	1.165	1.593	2.758	3.482
Ciencias Naturales y Matemáticas	401	305	706	1.011	741	1.752	2.458
Ciencias Sociales	605	521	1.126	2.066	2.094	4.160	5.286
Derecho	237	167	404	1.689	1.200	2.889	3.293
Educación	69	98	167	153	251	404	571
Humanidades	198	182	380	326	396	722	1.102
Salud	381	578	959	1.981	2.830	4.811	5.770
Tecnología	609	178	787	3.017	788	3.805	4.592
<b>Total Universidad</b>	<b>3.009</b>	<b>2.684</b>	<b>5.693</b>	<b>12.383</b>	<b>11.131</b>	<b>23.514</b>	<b>29.207</b>

Matrícula Pregrado alumnos nuevos

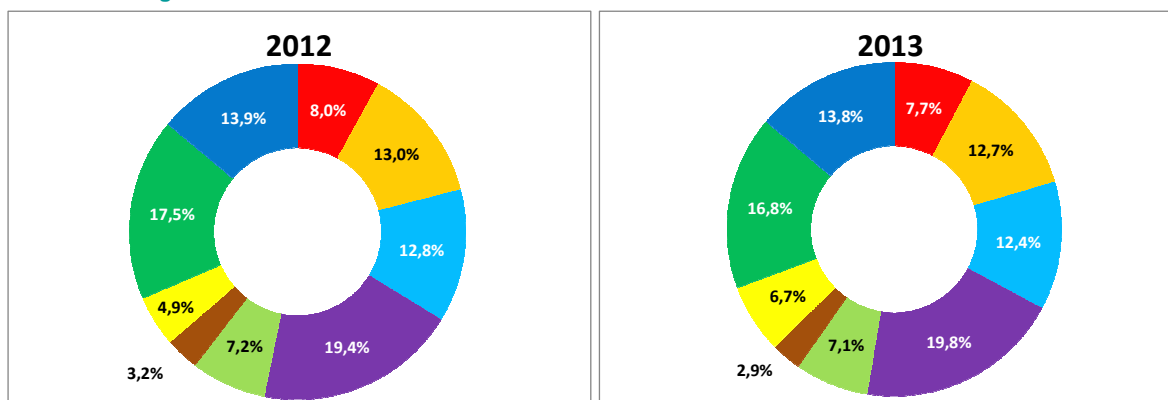

Matrícula Pregrado alumnos antiguos

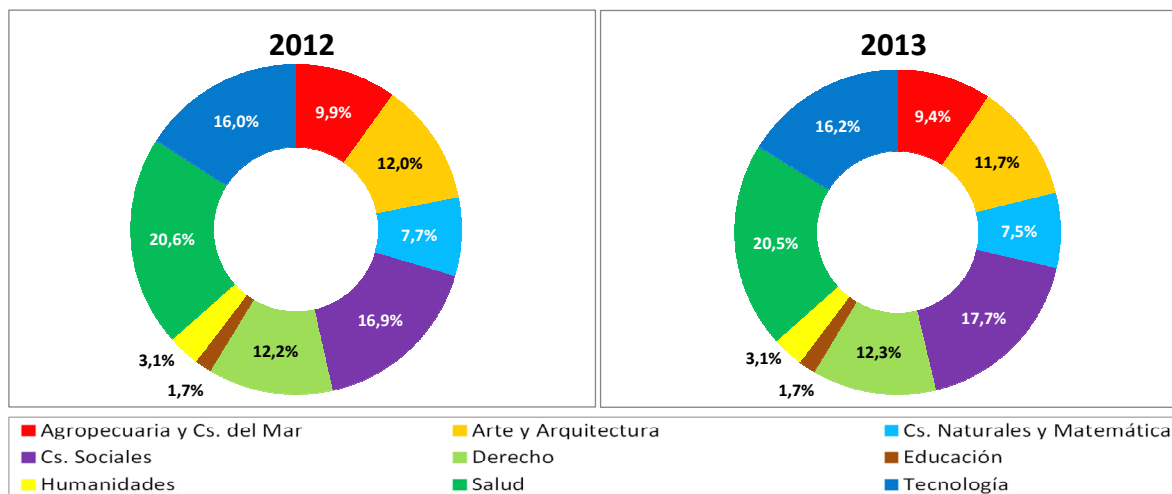

<sup>7</sup> Matrícula total al 31 de Diciembre de 2013, para la definición de matriculados, se utilizaron nuevos criterios fijados a contar de agosto de 2010, por la Dirección de Pregrado  
 Fuente: Dirección de Pregrado de la Vicerrectoría de Asuntos Académicos.

## Nivel de Posgrado y Postítulo<sup>8</sup>

### Matrícula de Doctorado 2013

Áreas de conocimiento	Alumno Nuevo		Total Nuevo	Alumno Antiguo		Total Antiguo	Total Alumnos
	M	F		M	F		
Agropecuarias y Ciencias del Mar	8	12	20	35	54	89	109
Arte y Arquitectura	0	0	0	0	0	0	0
Ciencias Naturales y Matemáticas	63	29	92	222	132	354	446
Ciencias Sociales	11	8	19	41	47	88	107
Derecho	5	2	7	11	7	18	25
Educación	0	0	0	0	0	0	0
Humanidades	25	21	46	130	95	225	271
Salud	23	35	58	124	138	262	320
Tecnología	15	2	17	57	11	68	85
<b>Total Universidad</b>	<b>150</b>	<b>109</b>	<b>259</b>	<b>620</b>	<b>484</b>	<b>1.104</b>	<b>1.363</b>

#### Matrícula Doctorado alumnos nuevos

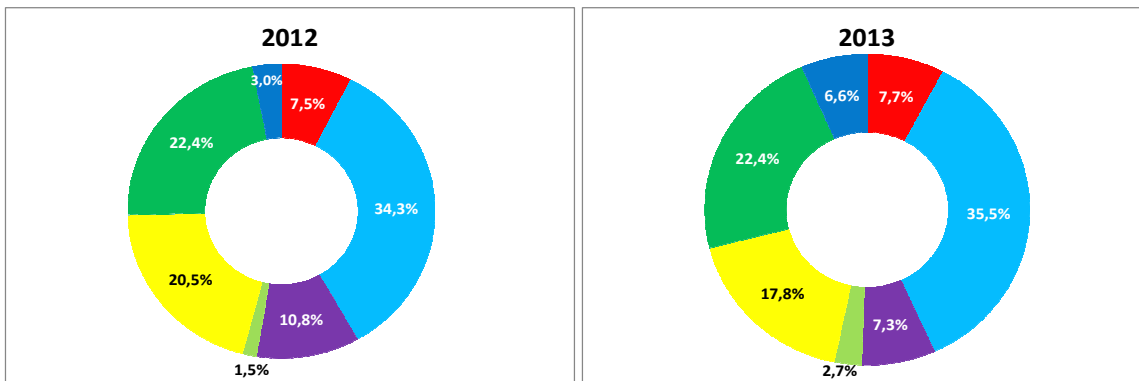

#### Matrícula Doctorado alumnos antiguos

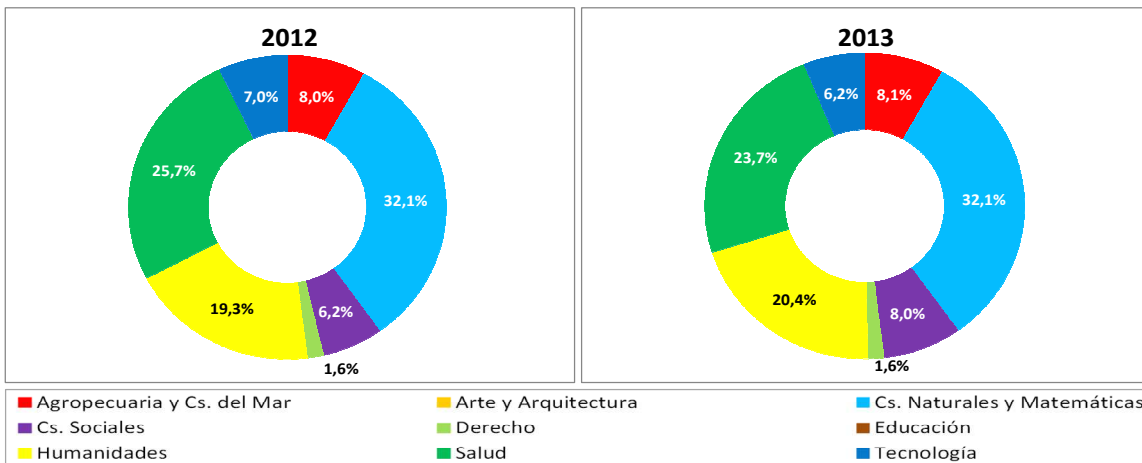

<sup>8</sup> Matrícula al 31 de Diciembre de 2013, elaborado sobre cifras oficiales provistas a CRUCH.  
Fuente: Dirección de Posgrado Postítulo de la Vicerrectoría de Asuntos Académicos.

## Matrícula de Magíster 2013

Áreas de conocimiento	Alumno Nuevo		Total Nuevo	Alumno Antiguo		Total Antiguo	Total Alumnos
	M	F		M	F		
Agropecuarias y Ciencias del Mar	49	44	93	101	110	211	304
Arte y Arquitectura	79	69	148	130	147	277	425
Ciencias Naturales y Matemáticas	103	56	159	180	129	309	468
Ciencias Sociales	777	460	1.237	1.400	985	2.385	3.622
Derecho	109	83	192	102	67	169	361
Educación	27	34	61	54	84	138	199
Humanidades	35	35	70	96	113	209	279
Salud	92	151	243	171	314	485	728
Tecnología	88	14	102	128	27	155	257
<b>Total Universidad</b>	<b>1.359</b>	<b>946</b>	<b>2.305</b>	<b>2.362</b>	<b>1.976</b>	<b>4.338</b>	<b>6.643</b>

### Matrícula Magíster alumnos nuevos

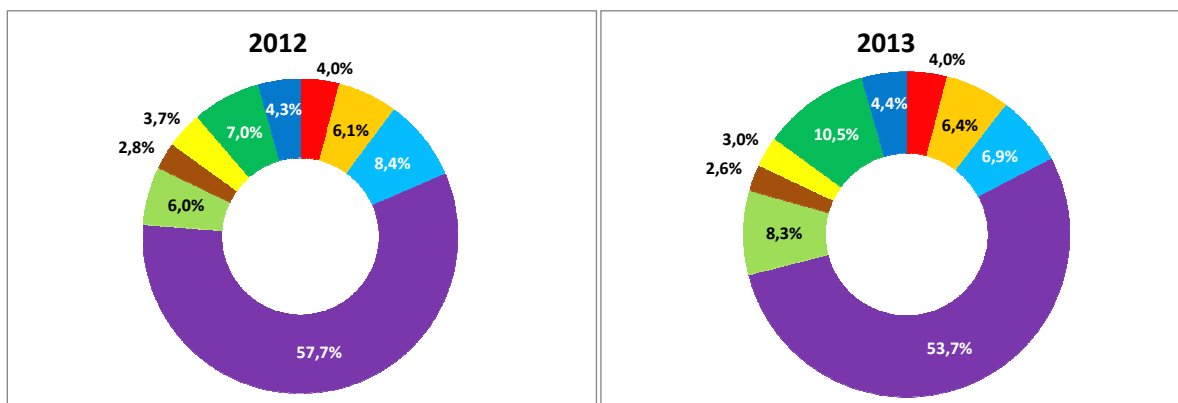

### Matrícula Magíster alumnos antiguos

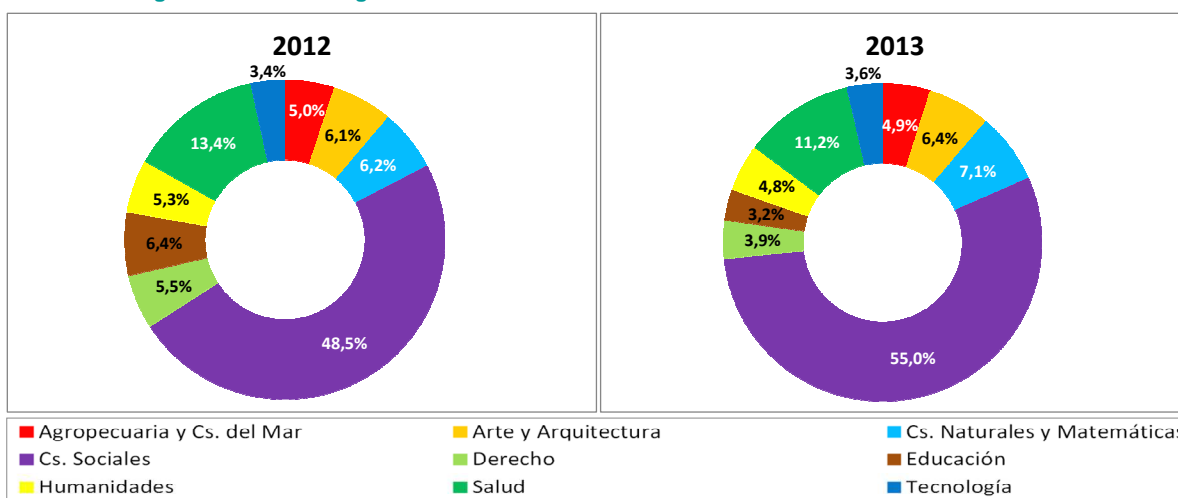

## Matrícula de Postítulo y Profesionales Especialistas 2013

Áreas de conocimiento	Alumno Nuevo		Total Nuevo	Alumno Antiguo		Total Antiguo	Total Alumnos
	M	F		M	F		
Agropecuarias y Ciencias del Mar	0	0	0	0	0	0	0
Arte y Arquitectura	16	25	41	18	42	60	101
Ciencias Naturales y Matemáticas	0	0	0	0	0	0	0
Ciencias Sociales	2	1	3	2	0	2	5
Derecho	0	0	0	0	0	0	0
Educación	12	5	17	5	13	18	35
Humanidades	0	0	0	0	0	0	0
Salud	299	335	634	436	514	950	1.584
Tecnología	0	0	0	0	0	0	0
<b>Total Universidad</b>	<b>329</b>	<b>366</b>	<b>695</b>	<b>461</b>	<b>569</b>	<b>1.030</b>	<b>1.725</b>

### Matrícula Postítulo y Profesionales Especialistas alumnos nuevos

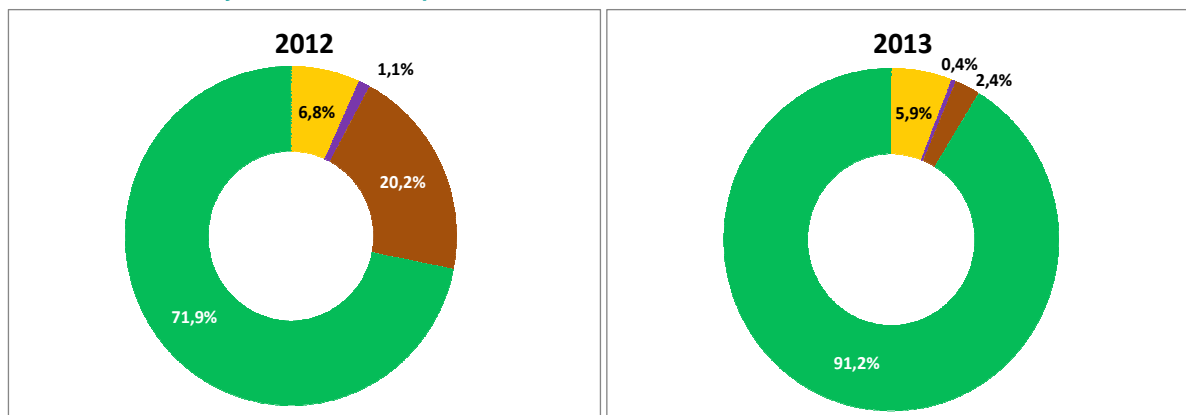

### Matrícula Postítulo y Profesionales Especialistas alumnos antiguos

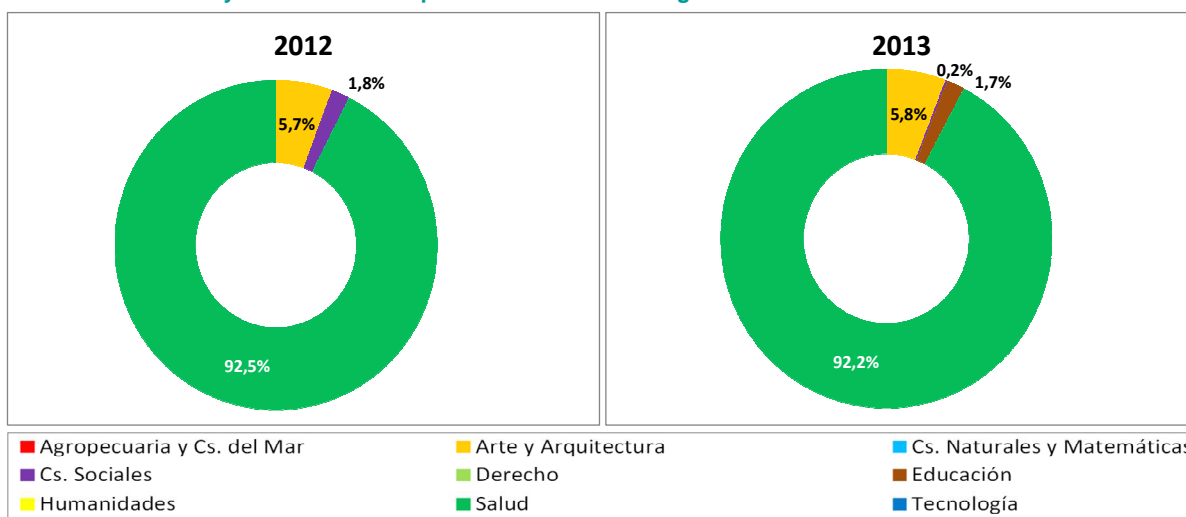

## Tasas de Retención cohorte 2012

Facultad /Carrera	Total Matriculados 2012 <sup>(a)</sup>	Alumnos que permanecen matriculados en 2013 <sup>(b)</sup>	Tasa de Retención al primer año (%)
<b>FACULTAD DE ARQUITECTURA Y URBANISMO</b>			
Arquitectura, Licenciatura en Arquitectura	248	157	63,3
Diseño, Licenciatura en Diseño, Menciones Diseño Gráfico y Diseño Industrial	136	105	77,2
Geografía, Licenciatura en Geografía	62	52	83,9
<b>Total</b>	<b>446</b>	<b>314</b>	<b>70,4</b>
<b>FACULTAD DE ARTES</b>			
Licenciatura Artes Mención Actuación Teatral	25	24	96,0
Licenciatura Artes Mención Diseño Teatral	6	6	100
Licenciatura Artes Mención Artes Plásticas	65	48	73,8
Licenciatura Artes Mención Teoría e Historia del Arte	37	30	81,1
Licenciatura Artes Mención Teoría de la Música	28	20	71,4
Licenciatura Artes Mención Sonido	20	17	85,0
<b>Total</b>	<b>181</b>	<b>145</b>	<b>80,0</b>
<b>FACULTAD DE CIENCIAS</b>			
Licenciatura en Ciencias Exactas-Profesor de Educación Media en Matemáticas y Física	69	57	82,6
Biología con M/Medio Ambiente, Licenciatura en Ciencias Ambientales Mención Biología	36	32	88,9
Licenciatura en Ciencias Mención Biología	33	20	60,6
Licenciatura en Ciencias Mención Física	32	13	40,6
Licenciatura en Ciencias Mención Matemáticas	33	14	42,4
Licenciatura en Ciencias Mención Química	25	17	68,0
Química Ambiental, Licenciatura en Ciencias Ambientales Mención Química	21	14	66,7
Ingeniería en Biotecnología Molecular, Licenciatura en Ingeniería en Biotecnología Molecular	37	34	91,9
<b>Total</b>	<b>286</b>	<b>201</b>	<b>70,3</b>

(a) Corresponde al total de alumnos matriculados por el Sistema Regular y Especial de Admisión de las siguientes vías de ingreso: PSU; BEA; Deportistas Destacados; Cupo Extranjeros; No Videntes y Convenios (Isla de Pascua, Cerro Navia y Equidad FACSO).

(b) Corresponde a la retención real por carrera, es decir, al total de alumnos matriculados que, habiendo ingresado en el año 2012, se matriculan en la misma carrera en el año 2013; considera las mismas vías de ingreso de (a), excluyendo, por tanto, las siguientes: Promoción Facultad de Artes, Transferencias Internas y Externas, Egresado o Titulado, Movilidad Estudiantil, Prog. Compl. Lic Área de la Salud, Otros Ingresos especiales, exonerados, P.A.A. (Hasta 2003) y Bachillerato (Hasta 1966). Estos valores no incluyen a los alumnos de la cohorte 2012 que se transfirieron a otra carrera de la Universidad durante el periodo académico 2013 por tanto, para cuantificar la retención institucional se deben sumar la retención real por carrera y las transferencias; Información al 31 de Diciembre del año 2013

Fuente: Dirección de Pregrado de la Vicerrectoría de Asuntos Académicos

Facultad /Carrera	Total Matriculados 2012 <sup>(a)</sup>	Alumnos que permanecen matriculados en 2013 <sup>(b)</sup>	Tasa de Retención al primer año (%)
<b>FACULTAD DE CIENCIAS AGRONÓMICAS</b>			
Ingeniería Agronómica, Licenciatura en Ciencias Agropecuarias	126	101	80,2
Ingeniería en Recursos Naturales Renovables, Licenciatura en Ciencias de los Recursos Naturales Renovables	67	59	88,1
<b>Total</b>	<b>193</b>	<b>160</b>	<b>82,9</b>
<b>FACULTAD DE CIENCIAS FORESTALES Y DE LA CONSERVACIÓN DE LA NATURALEZA</b>			
Ingeniería Forestal	39	34	87,2
<b>Total</b>	<b>39</b>	<b>34</b>	<b>87,2</b>
<b>FACULTAD DE ECONOMÍA Y NEGOCIOS</b>			
Ingeniería en Información y Control de Gestión y/o Contador Auditor, Licenciatura en Sistemas de Información y Control de Gestión	43	365	90,6
Ingeniería Comercial, Licenciatura en Ciencias Económicas o Licenciatura en Ciencias de la Administración de Empresas	157	125	79,6
<b>Total</b>	<b>560</b>	<b>490</b>	<b>87,5</b>
<b>FACULTAD DE CIENCIAS FÍSICAS Y MATEMÁTICAS</b>			
Ingeniería y Ciencias Plan Común <sup>9</sup>	744	685	92,1
<b>Total</b>	<b>744</b>	<b>685</b>	<b>92,1</b>
<b>FACULTAD DE CIENCIAS QUÍMICAS Y FARMACÉUTICAS</b>			
Bioquímica, Licenciatura en Bioquímica	46	38	82,6
Ingeniería en Alimentos, Licenciatura en Ciencias de los Alimentos	32	21	65,6
Química, Licenciatura en Química	44	26	59,1
Química y Farmacia, Licenciatura en Farmacia	137	118	86,1
<b>Total</b>	<b>259</b>	<b>203</b>	<b>78,4</b>

<sup>9</sup> El Plan Común de Ingeniería y Ciencias conduce a los títulos profesionales de : Ingeniero Civil, Ingeniero Civil en Biotecnología, Ingeniero Civil en Computación, Ingeniero Civil Electricista, Ingeniero Civil Industrial, Ingeniero Civil Matemático, Ingeniero Civil Mecánico, Ingeniero Civil de Minas, Ingeniero Civil Químico y Geólogo, con sus correspondientes Licenciaturas. También conduce al grado de Licenciado en Ciencias, con menciones en: Astronomía, Física y Geofísica.

Facultad /Carrera	Total Matriculados 2012 <sup>(a)</sup>	Alumnos que permanecen matriculados en 2013 <sup>(b)</sup>	Tasa de Retención al primer año (%)
<b>FACULTAD DE CIENCIAS SOCIALES</b>			
Antropólogo Social-Antropólogo Físico-Arqueólogo, Licenciatura en Antropología con menciones en Antropología Social, Antropología Física o en Arqueología.	66	53	80,3
Psicología, Licenciatura en Psicología	103	95	92,2
Sociología, Licenciatura en Sociología	60	55	91,7
Educación Parvularia y Básica Inicial, Licenciatura en Educación	31	23	74,2
<b>Total</b>	<b>260</b>	<b>226</b>	<b>86,9</b>
<b>FACULTAD DE CIENCIAS VETERINARIAS Y PECUARIAS</b>			
Medicina Veterinaria, Licenciatura en Ciencias Veterinarias y Pecuarias	209	189	90,4
<b>Total</b>	<b>209</b>	<b>189</b>	<b>90,4</b>
<b>FACULTAD DE DERECHO</b>			
Derecho, Licenciatura en Ciencias Jurídicas y Sociales	392	358	91,3
<b>Total</b>	<b>392</b>	<b>358</b>	<b>91,3</b>
<b>FACULTAD DE FILOSOFÍA Y HUMANIDADES</b>			
Licenciatura en Filosofía	61	43	70,5
Licenciatura en Historia	66	56	84,8
Licenciatura en Lengua y Literatura Inglesas	58	46	79,3
Licenciatura en Lengua y Literatura Hispánicas con mención en Literatura o en Lingüística	77	63	81,8
<b>Total</b>	<b>262</b>	<b>208</b>	<b>79,4</b>
<b>FACULTAD DE MEDICINA</b>			
Enfermería, Licenciatura en Enfermería	95	85	89,5
Fonoaudiología, Licenciatura en Fonoaudiología	57	51	89,5
Kinesiología, Licenciatura en Kinesiología	67	57	85,1
Medicina, Licenciatura en Medicina	183	174	95,1
Nutrición y Dietética, Licenciatura en Nutrición y Dietética	61	54	88,5
Obstetricia y Puericultura, Licenciatura en Obstetricia y Puericultura	98	93	94,9

Facultad /Carrera	Total Matriculados 2012 <sup>(a)</sup>	Alumnos que permanecen matriculados en 2013 <sup>(b)</sup>	Tasa de Retención al primer año (%)
Tecnología Médica con mención, Licenciatura en Tecnología Médica	96	71	74,0
Terapia Ocupacional, Licenciatura en Cs. de la Ocupación Humana	56	52	92,9
<b>Total</b>	<b>713</b>	<b>637</b>	<b>89,3</b>
<b>FACULTAD DE ODONTOLOGÍA</b>			
Odontología, Licenciatura en Odontología	110	96	87,3
<b>Total</b>	<b>110</b>	<b>96</b>	<b>87,3</b>
<b>INSTITUTO DE ASUNTOS PÚBLICOS</b>			
Administración Pública. Licenciatura en Ciencias Políticas y Gubernamentales con mención en Ciencia Política o Gestión Pública	121	111	91,7
<b>Total</b>	<b>121</b>	<b>111</b>	<b>91,7</b>
<b>INSTITUTO DE LA COMUNICACIÓN E IMAGEN</b>			
Periodismo, Licenciatura en Comunicación Social	90	72	80,0
Cine y Televisión, Licenciatura en Comunicación	64	56	87,5
<b>Total</b>	<b>154</b>	<b>128</b>	<b>83,1</b>
<b>PROGRAMA ACADÉMICO DE BACHILLERATO</b>			
Programa Académico de Bachillerato-Ingreso Común conduce al Grado Académico de Bachiller con mención en Ciencias Naturales y Exactas y con mención en Humanidades y Ciencias Sociales	404	164	40,6
<b>Total</b>	<b>404</b>	<b>164</b>	<b>40,6</b>
<b>Total Universidad</b>	<b>5.333</b>	<b>4.349</b>	<b>81,5</b>

## Títulos y grados otorgados

### Nivel de Pregrado

Áreas de Conocimiento	Año 2012			Año 2013		
	Titulados Masculino	Titulados Femenino	Total Titulados	Titulados Masculino	Titulados Femenino	Total Titulados
Agropecuaria y Cs. del Mar	134	163	297	148	187	335
Arte y Arquitectura	129	150	279	158	193	351
Cs. Naturales y Matemáticas	244	206	450	168	187	355
Ciencias Sociales	291	285	576	280	308	588
Derecho	153	138	291	147	124	271
Educación	36	81	117	44	68	112
Humanidades	44	59	103	55	83	138
Salud	240	400	640	298	544	842
Tecnología	372	105	477	340	107	447
<b>Total Universidad</b>	<b>1.643</b>	<b>1.587</b>	<b>3.230</b>	<b>1.638</b>	<b>1.801</b>	<b>3.439</b>

Fuente: Oficina de Títulos y Grados, corresponde al número de titulados del año calendario 2012 y 2013.

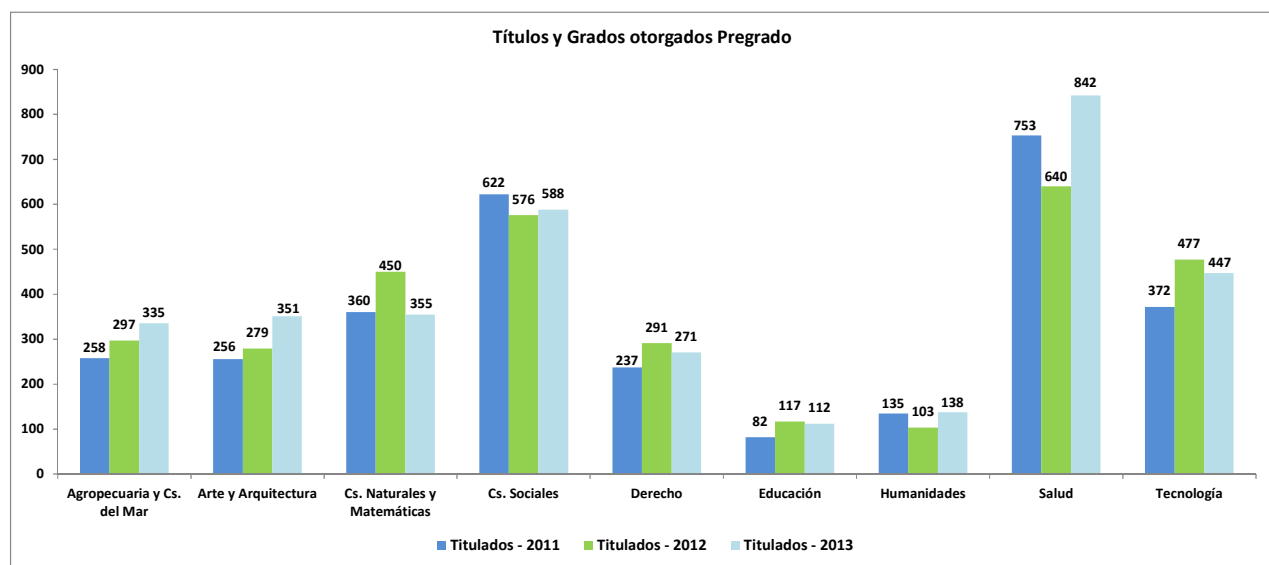

## Nivel de Postgrado

### Doctorado

Áreas de Conocimiento	Año 2012			Año 2013		
	Graduados Masculino	Graduados Femenino	Total Graduados	Graduados Masculino	Graduados Femenino	Total Graduados
Agropecuaria y Cs del Mar	8	3	11	5	8	13
Arte y Arquitectura						
Cs Naturales y Matemáticas	30	15	45	29	25	54
Ciencias Sociales	3	2	5	3	3	6
Derecho	1		1	1	3	4
Educación						
Humanidades	14	6	20	15	7	22
Salud	26	12	38	13	16	29
Tecnología	12	4	16	9	2	11
<b>Total Universidad</b>	<b>94</b>	<b>42</b>	<b>136</b>	<b>75</b>	<b>64</b>	<b>139</b>

Fuente: Oficina de Títulos y Grados, corresponde al número de titulados del año calendario 2012 y 2013

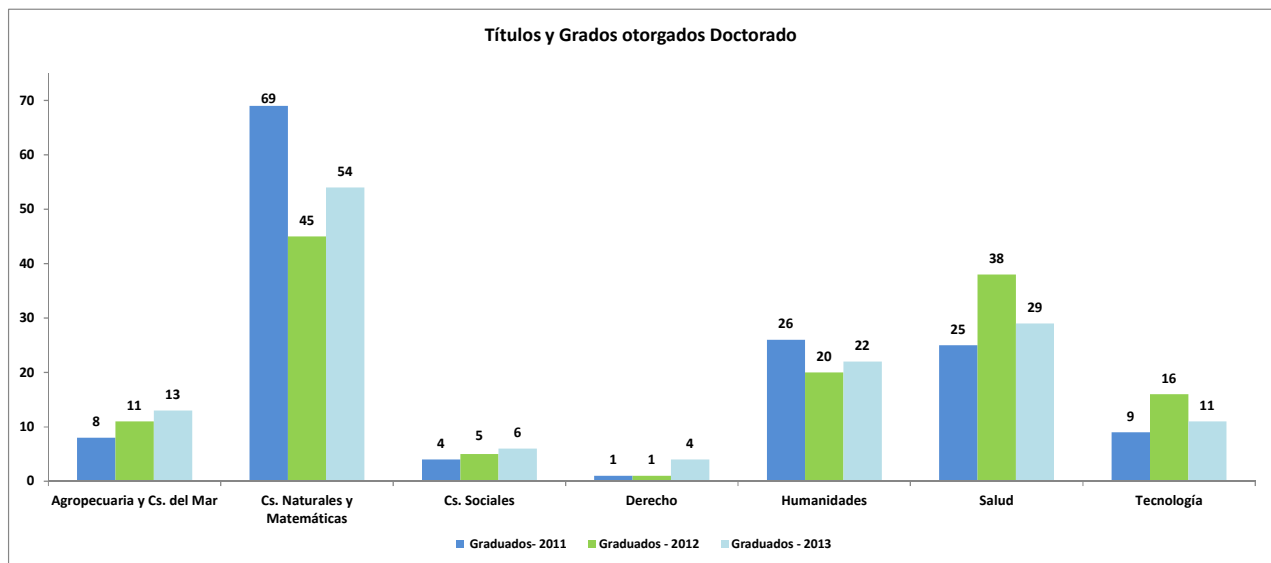

## Magíster

Áreas de Conocimiento	Año 2012			Año 2013		
	Graduados Masculino	Graduados Femenino	Total Graduados	Graduados Masculino	Graduados Femenino	Total Graduados
Agropecuaria y Cs del Mar	23	24	47	40	34	74
Arte y Arquitectura	20	32	52	32	24	56
Cs Naturales y Matemáticas	71	42	113	68	60	128
Ciencias Sociales	429	272	701	600	337	937
Derecho	28	22	50	42	20	62
Educación	9	15	24	10	19	29
Humanidades	31	31	62	29	33	62
Salud	27	77	104	28	71	99
Tecnología	62	12	74	69	9	78
<b>Total Universidad</b>	<b>700</b>	<b>527</b>	<b>1.227</b>	<b>918</b>	<b>607</b>	<b>1.525</b>

Fuente: Oficina de Títulos y Grados, corresponde al número de titulados del año calendario 2012 y 2013

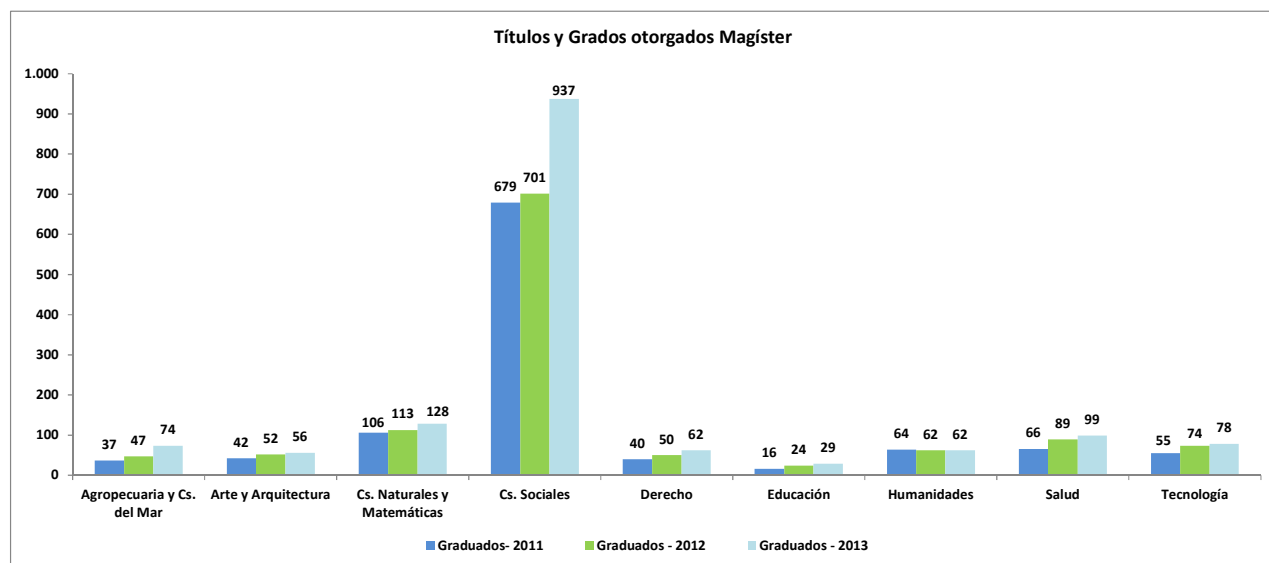

## Postítulo y Profesionales Especialistas

Áreas de Conocimiento	Año 2012			Año 2013		
	Graduados Masculino	Graduados Femenino	Total Graduados	Graduados Masculino	Graduados Femenino	Total Graduados
Agropecuaria y Cs del Mar					3	3
Arte y Arquitectura	1	17	18	5	5	10
Cs Naturales y Matemáticas						
Ciencias Sociales	14	8	22	1		1
Derecho				1		1
Educación	28	117	145	5	4	9
Humanidades						
Salud	220	205	425	208	234	442
Tecnología						
<b>Total Universidad</b>	<b>263</b>	<b>347</b>	<b>610</b>	<b>220</b>	<b>246</b>	<b>466</b>

Fuente: Oficina de Títulos y Grados, corresponde al número de titulados del año calendario 2012- 2013

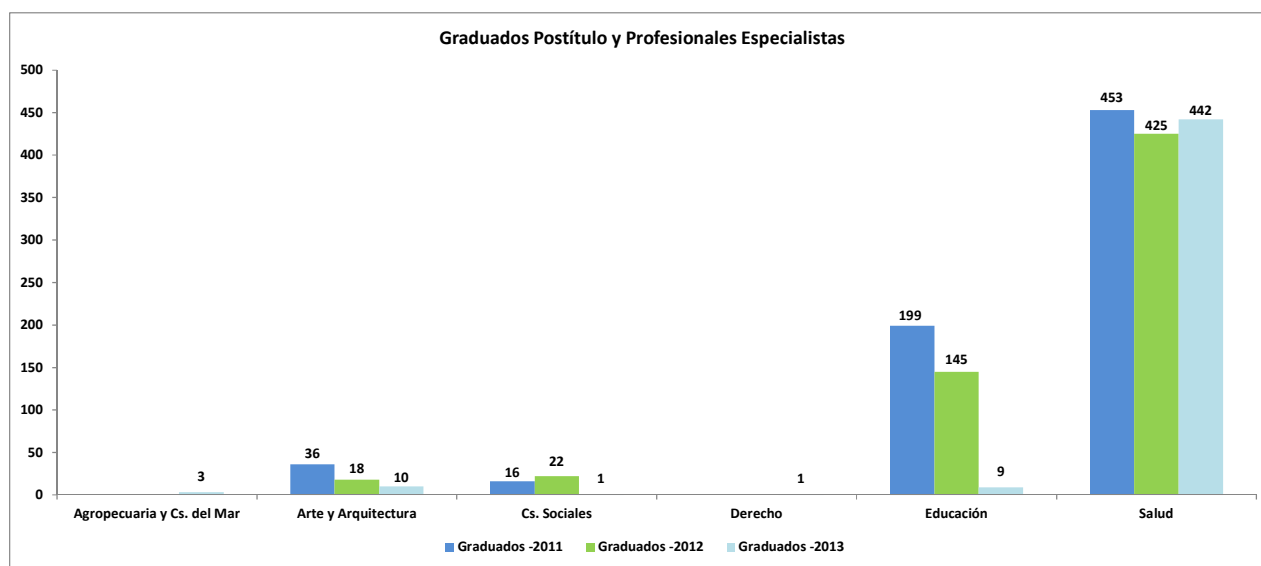

# III.-RECURSOS HUMANOS

## Personal Académico

Académicos por grado tipo de jornada y sexo	Doctor	Especialidad Médica u Odontológica	Magister	Título Profesional	Otros	Total Académicos
Jornada completa	848	18	264	236	77	1.443
Jornada parcial	30	25	53	45	16	169
Media jornada	78	59	105	196	35	473
Jornada horas	172	174	210	644	101	1.301
Femenino	304	108	269	388	84	1.153
Masculino	824	168	363	733	145	2.233
<b>Total Académicos</b>	<b>1.128</b>	<b>276</b>	<b>632</b>	<b>1.121</b>	<b>229</b>	<b>3.386</b>
<b>Total JCE por grado</b>	<b>945</b>	<b>105</b>	<b>402</b>	<b>490</b>	<b>128</b>	<b>2.070</b>

Fuente: Sistema AUGÉ – SISPER Información presentada al 31 de mayo del año 2013, considera Estamento Académico en la calidad jurídica de propiedad o contrata.

## Personal Académico por Grado y Jornada

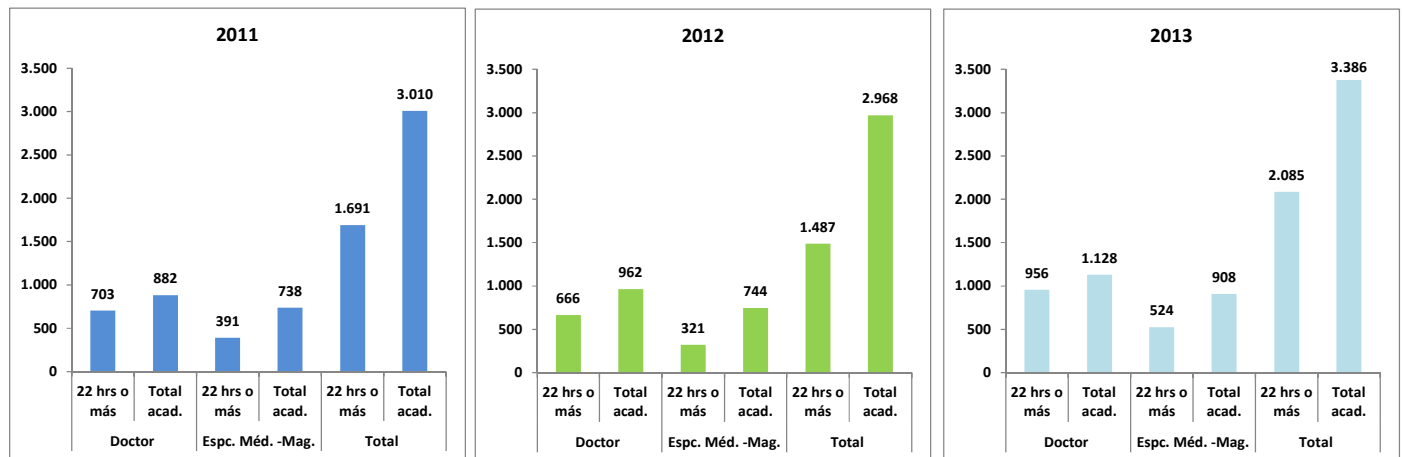

## Personal de Colaboración

Organismos	Sexo	Directivos y Profesionales	Administrativos y Técnicos	Auxiliares	Total general
Unidades Académicas	Femenino	525	1.270	173	1.968
	Masculino	535	1.073	614	2.222
Organismos Centrales	Femenino	171	187	16	374
	Masculino	164	120	68	352
Hospital Clínico	Femenino	530	1.273	299	2.102
	Masculino	175	374	247	796
<b>Total general</b>		<b>2.100</b>	<b>4.297</b>	<b>1.417</b>	<b>7.814</b>

Fuente: Sistema AUGÉ – SISPER Información presentada al 31 de diciembre del año 2013. Personal de Colaboración en la calidad jurídica de propiedad o contrata.

# IV.-INVESTIGACIÓN CIENTÍFICA, TECNOLÓGICA E INNOVACIÓN

## Proyectos FONDECYT

Proyectos año 2013	Adjudicados	Vigentes
Regular	129	433
Post doctorado	61	118
Iniciación	50	140
<b>Total Proyectos</b>	<b>240</b>	<b>691</b>

Fuente: Vicerrectoría de Investigación y Desarrollo, Diciembre 2013.

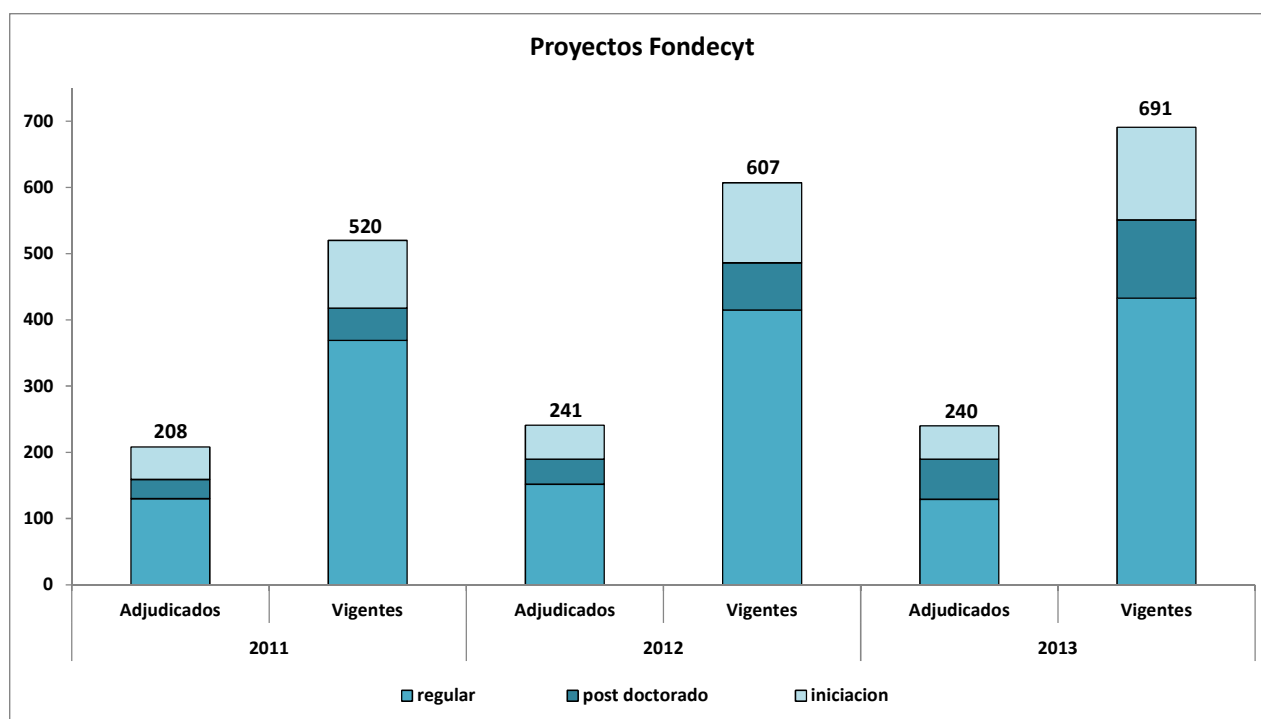

## Proyectos FONDEF

Proyectos año 2013	Adjudicados	Vigentes
FONDEF	17	39
<b>Total</b>	<b>17</b>	<b>39</b>

Fuente: Vicerrectoría de Investigación y Desarrollo, Diciembre 2013. Considera el total de proyectos adjudicados en el Concurso Anual de Investigación y Desarrollo (I+D), donde la UCH participa como Institución principal o asociada. El número de proyectos vigentes considera los adjudicados en los concursos entre los años 2007 y 2011, inclusive.

## Proyectos Internos

Proyectos año 2013	Adjudicados	Vigentes
Enlace	6	6
Ciencias Sociales, Humanidades y Educación	0	11
U-Inicia	12	23
Proyecto U-Redes	8	10
Línea 5: Enlaces Centros	0	3
<b>Total Proyectos Institucionales</b>	<b>26</b>	<b>53</b>

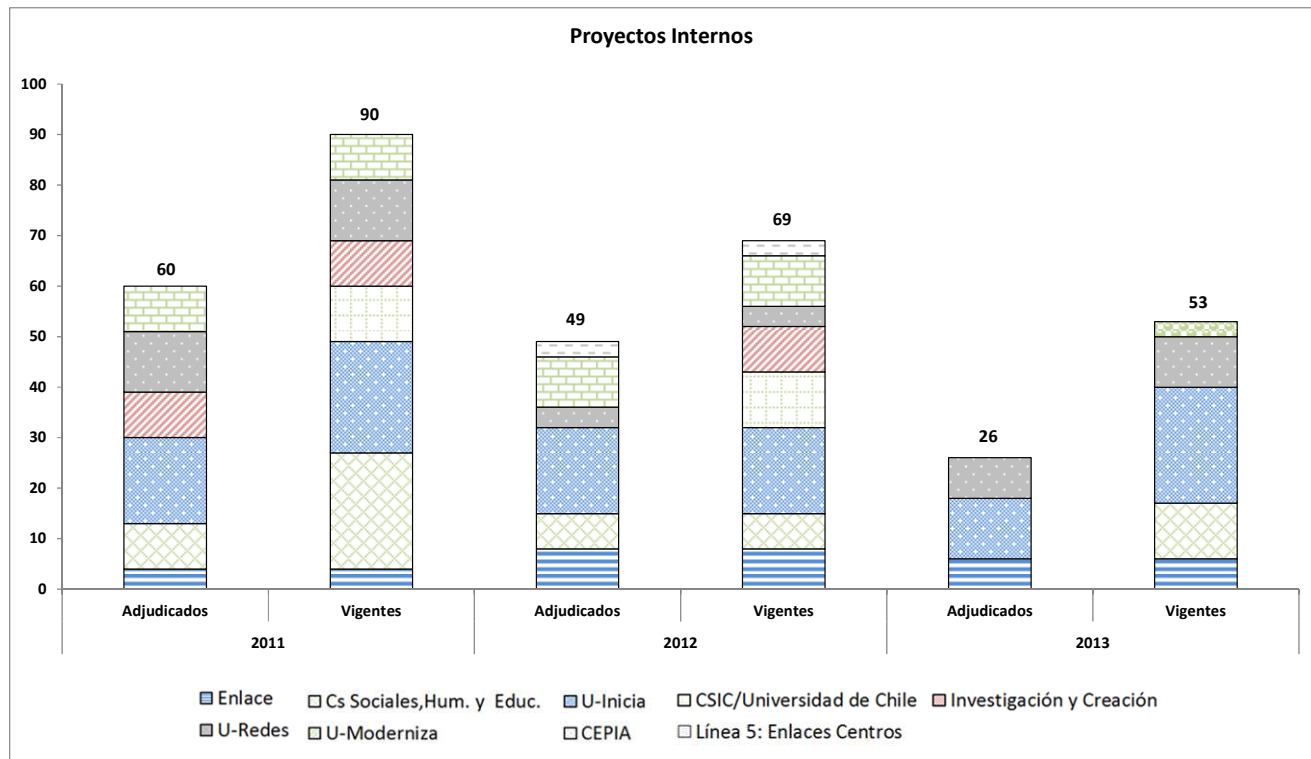

## Proyectos desarrollados con otras fuentes de financiamiento

Proyectos año 2013	Vigentes
Anillos programa Bicentenario Ciencia y Tecnología	8
Inserción Postdoctoral en la Academia	33
FONDAP	6
Financiamiento Basal	5
Alma y Géminis	7

### Iniciativa Científica Milenio

Institutos Científicos Milenio	4
Núcleo de Ciencia y Tecnología	5
Núcleo Ciencias Sociales	3

### InnovaChile de CORFO

Diversas Convocatorias	40
------------------------	----

Fuente: Vicerrectoría de Investigación y Desarrollo, Diciembre 2013. Considera el total de proyectos adjudicados en las diversas convocatorias de Innova- Chile, donde la UCH participa como Institución principal o asociada. El número de proyectos vigentes considera los adjudicados en los concursos entre los años 2008 y 2013, inclusive.

### Ministerio de Salud

Fondo Nacional de Investigación y Desarrollo en Salud (FONIS)	30
---	----

Fuente: Vicerrectoría de Investigación y Desarrollo, Diciembre 2013. Considera el total de proyectos adjudicados en los concursos VI, VII y VIII donde la UCH participa como Institución principal o asociada.

Otras Fuentes Externas	60
------------------------	----

<b>Total Proyectos</b>	<b>201</b>
------------------------	------------

Fuente: Vicerrectoría de Investigación y Desarrollo, Diciembre 2013.

## Publicaciones ISI

Año	2006	2007	2008	2009	2010	2011	2012	2013
Universidad de Chile	1.081	1.010	1.329	1.363	1.351	1.384	1.618	1.519

Fuente: Comisión Nacional de Investigación Científica y Tecnológica (CONICYT), elaborado con información de Web of Science, Enero del año calendario siguiente.

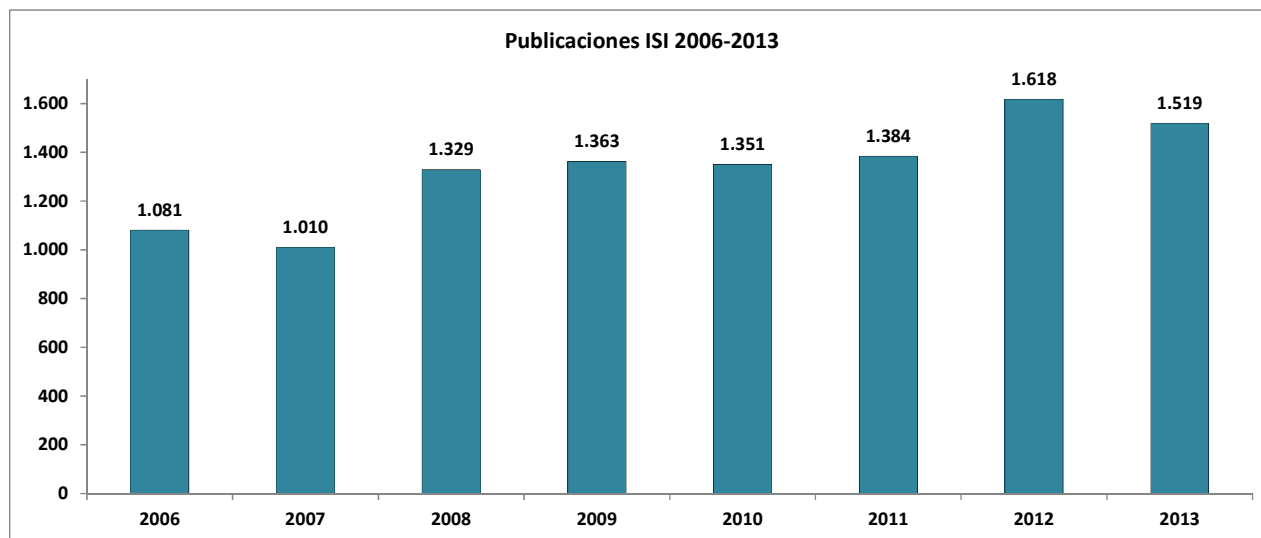

## Patentes

Patentes Nacionales <sup>10</sup>	Años	Presentadas	En trámite	Aprobadas
	Hasta 2004	18	2	7
	2005-2013	57	37	18
<b>Total</b>		<b>75</b>	<b>39</b>	<b>25</b>

Fuente: Vicerrectoría de Investigación y Desarrollo, Diciembre 2013.

Presentaciones en extranjero por países de presentación <sup>10</sup>	Años	Presentadas	En trámite	Aprobadas
	Hasta-2004	9	2	5
	2005-2013	180	71	62
<b>Total</b>		<b>189</b>	<b>73</b>	<b>67</b>

Fuente: Vicerrectoría de Investigación y Desarrollo, Diciembre 2013.

<sup>10</sup> Cifras revisadas 2013.

## V.-ASEGURAMIENTO DE CALIDAD

### Accreditación Institucional

Áreas Acreditación	Fecha de Inicio	Fecha Término	Años de Acreditación
<input type="checkbox"/> Gestión Institucional <input type="checkbox"/> Docencia de Pregrado <input type="checkbox"/> Docencia de Postgrado <input type="checkbox"/> Investigación <input type="checkbox"/> Vinculación con el Medio	21 de Diciembre 2011	21 de Diciembre 2018	7 años

Fuente: Unidad de Autoevaluación, Acreditación y Calidad, Vicerrectoría de Asuntos Académicos.

### Accreditación de programas de pregrado

Área	Carrera	Fecha de Inicio	Fecha de Término	Años de Acreditación
Agropecuaria y Ciencias del Mar	Agronomía	10-12-2010	10-12-2017	7
	Ingeniería Forestal	01-12-2011	01-12-2015	4
	Medicina Veterinaria	07-12-2011	07-12-2018	7
Arte y Arquitectura	Arquitectura	14-11-2013	14-11-2020	7
	Diseño	04-05-2012	04-05-2017	5
Ciencias Naturales y Matemáticas	Biología Ambiental	15-12-2011	15-12-2017	6
	Química	20-12-2012	20-12-2018	6
	Biotecnología	19-01-2012	19-01-2018	6
	Química Ambiental	19-01-2012	19-01-2017	5
	Geología	05-06-2007	05-09-2014	7
	Bioquímica	26-08-2010	26-08-2016	6
	Lic. en Ciencias m/Astronomía	13-01-2010	13-01-2016	6
	Lic. en Ciencias m/Física	13-01-2010	13-01-2016	6
	Lic. en Ciencias m/Geofísica	13-01-2010	13-01-2015	5
Lic. en Ciencias m/Química	24-10-2013	24-10-2019	6	
Ciencias Sociales	Antropología	23-08-2011	23-08-2017	6
	Sociología	27-11-2012	27-11-2018	6
	Contador Auditor	09-08-2012	09-08-2017	5
	Geografía	06-11-2012	06-11-2019	7
	Psicología	23-11-2011	23-11-2017	6
	Ingeniería Comercial m/ Administración y Economía	En proceso de autoevaluación		
	Administración Pública	24-09-2012	24-09-2017	5
	Periodismo	En proceso de reacreditación		

Área	Carrera	Fecha de Inicio	Fecha de Término	Años de Acreditación
Educación	Educación Parvularia y Básica Inicial	23-01-2012	23-01-2017	5
	Pedagogía en Educación Media con Mención	24-06-2009	24-06-2014	5
	Pedagogía en Educación Media en Matemáticas y Física	20-11-2012	20-11-2018	6
Salud	Química y Farmacia	07-07-2011	07-07-2018	7
	Medicina	12-08-2009	13-05-2016	7
	Enfermería	28-08-2013	28-08-2020	7
	Tecnología Médica	12-09-2013	12-09-2020	7
	Fonoaudiología	17-04-2013	17-04-2020	7
	Obstetricia y Puericultura	22-03-2012	22-03-2019	7
	Kinesiología	27-10-2009	21-10-2014	5
	Nutrición y Dietética	24-03-2010	24-03-2014	4
	Terapia Ocupacional	28-07-2011	28-07-2016	5
	Odontología	24-10-2013	24-10-2020	7
Tecnología	Ingeniería Civil	05-06-2007	05-09-2014	7
	Ingeniería Civil de Minas	En proceso de autoevaluación		
	Ingeniería Civil Electricista	05-06-2007	05-09-2014	7
	Ingeniería Civil en Biotecnología	En proceso de autoevaluación		
	Ingeniería Civil en Computación	05-06-2007	05-09-2014	7
	Ingeniería Civil Industrial	05-06-2007	26-09-2014	7
	Ingeniería Civil Matemática	05-06-2007	05-09-2014	7
	Ingeniería Civil Mecánica	En proceso de autoevaluación		
	Ingeniería Civil Química	En proceso de autoevaluación		
	Ingeniería en Alimentos	13-04-2012	13-04-2018	6

Fuente: Unidad de Autoevaluación, Acreditación y Calidad, Vicerrectoría de Asuntos Académicos. Programas con acreditación vigente al 31.12.2013

## Acreditación de programas de Postgrado

### Doctorado

Nombre del programa	Estado de Acreditación	Años de Acreditación
Doctorado en Acuicultura	Acreditado	6
Doctorado en Bioquímica	Acreditado	7
Doctorado en Ciencias Biomédicas	Acreditado	7
Doctorado en Ciencias de la Ingeniería m/ Ciencia de los Materiales	Acreditado	4
Doctorado en Ciencias de la Ingeniería m/ Fluidodinámica	Acreditado	6
Doctorado en Ciencias de la Ingeniería m/ Modelación Matemática	Acreditado	9
Doctorado en Ciencias de la Ingeniería m/ Química	Acreditado	5
Doctorado en Ciencias Farmacéuticas	Acreditado	5
Doctorado en Ciencias m/ Astronomía	Acreditado	7
Doctorado en Ciencias m/ Biología Molecular, Celular y Neurociencias	Acreditado	8
Doctorado en Ciencias m/ Computación	Acreditado	7
Doctorado en Ciencias m/ Ecología y Biología Evolutiva	Acreditado	6
Doctorado en Ciencias m/ Física	Acreditado	8
Doctorado en Ciencias m/ Geología	Acreditado	7
Doctorado en Ciencias m/ Matemáticas	Acreditado	7
Doctorado en Ciencias m/ Microbiología	Acreditado	9
Doctorado en Ciencias Médicas	Acreditado	6
Doctorado en Ciencias Silvoagropecuarias y Veterinarias	Acreditado	2
Doctorado en Ciencias Sociales	Acreditado	3
Doctorado en Derecho	Acreditado	3
Doctorado en Economía	Acreditado	5
Doctorado en Estudios Latinoamericanos	Acreditado	4
Doctorado en Farmacología	Acreditado	5
Doctorado en Filosofía m/ Estética y Teoría del Arte	Acreditado	6
Doctorado en Filosofía m/ Filosofía Moral y Política	Acreditado	6
Doctorado en Historia m/ Historia de Chile	Acreditado	7
Doctorado en Ingeniería Eléctrica	Acreditado	8
Doctorado en Literatura m/ Literatura Chilena e Hispanoamericana	Acreditado	7
Doctorado en Nutrición y Alimentos	Acreditado	6
Doctorado en Psicología	Acreditado	2
Doctorado en Psicoterapia	Acreditado	5
Doctorado en Química	Acreditado	8
Doctorado en Salud Pública	Acreditado	4
Doctorado en Sistemas de Ingeniería	Acreditado	3

Fuente: Departamento de Postgrado y Postítulo, Vicerrectoría de Asuntos Académicos. Programas con acreditación vigente al 31.12.2013

## Magíster

Nombre del programa	Estado de Acreditación	Años de Acreditación
Magíster en Administración con y sin menciones (MBA) en Gestión de Finanzas, Gestión de Marketing y Gestión en Recursos Humanos	Acreditado	7
Magíster en Análisis Sistémico aplicado a la Sociedad	Acreditado	6
Magíster en Áreas Silvestres y Conservación de la Naturaleza	Acreditado	3
Magíster en Artes m/ Artes Visuales	Acreditado	4
Magíster en Artes m/ Composición Musical	Acreditado	5
Magíster en Artes m/ Musicología	Acreditado	3
Magíster en Artes m/ Teoría e Historia del Arte	Acreditado	5
Magíster en Bioética	Acreditado	5
Magíster en Bioquímica	Acreditado	6
Magíster en Ciencia Política	Acreditado	3
Magíster en Ciencias Biológicas	Acreditado	5
Magíster en Ciencias de la Ingeniería m/ Ingeniería Eléctrica	Acreditado	6
Magíster en Ciencias de la Ingeniería m/ Ingeniería Geotécnica	Acreditado	5
Magíster en Ciencias de la Ingeniería m/ Ingeniería Sísmica	Acreditado	3
Magíster en Ciencias de la Ingeniería m/ Mecánica	Acreditado	5
Magíster en Ciencias de la Ingeniería m/ Metalurgia Extractiva	Acreditado	5
Magíster en Ciencias de la Ingeniería m/ Recursos y Medio Ambiente Hídrico	Acreditado	4
Magíster en Ciencias de la Ingeniería m/ Transporte	Acreditado	6
Magíster en Ciencias m/ Astronomía	Acreditado	8
Magíster en Ciencias m/ Computación	Acreditado	4
Magíster en Ciencias m/ Física	Acreditado	7
Magíster en Ciencias m/ Geofísica	Acreditado	6
Magíster en Ciencias m/ Geología	Acreditado	7
Magíster en Ciencias Matemáticas	Acreditado	7
Magíster en Ciencias Odontológicas m/ Periodontología	Acreditado	4
Magíster en Ciencias Sociales m/ Sociología de la Modernización	Acreditado	5
Magíster en Comunicación Política	Acreditado	4
Magíster en Control de Gestión	Acreditado	3
Magíster en Derecho con menciones: Derecho Privado, Derecho Público, Derecho Económico y Derecho Internacional	Acreditado	6
Magíster en Derecho Internacional, Inversiones y Comercio	Acreditado	5
Magíster en Economía	Acreditado	9
Magíster en Economía Aplicada	Acreditado	6
Magíster en Educación en Ciencias de la Salud	Acreditado	2

Fuente: Departamento de Postgrado y Postítulo, Vicerrectoría de Asuntos Académicos. Programas con acreditación vigente al 31.12.2013

Nombre del programa	Estado de Acreditación	Años de Acreditación
Magíster en Educación m/ Informática Educativa	Acreditado	3
Magíster en Educación, mención Currículo y Comunidad Educativa	Acreditado	2
Magíster en Estrategia Internacional y Política Comercial	Acreditado	2
Magíster en Estudios de Género y Cultura m/ Ciencias Sociales	Acreditado	7
Magíster en Estudios de Género y Cultura m/ Humanidades	Acreditado	5
Magíster en Estudios Internacionales	Acreditado	6
Magíster en Estudios Latinoamericanos	Acreditado	6
Magíster en Filosofía	Acreditado	7
Magíster en Gestión de Operaciones	Acreditado	7
Magíster en Gestión y Dirección de Empresas	Acreditado	8
Magíster en Gestión y Políticas Públicas	Acreditado	7
Magíster en Gobierno y Gerencia Pública	Acreditado	2
Magíster en Historia	Acreditado	5
Magíster en Ingeniería de Negocios con Tecnología de Información	Acreditado	4
Magíster en Lingüística m/ Lengua Española	Acreditado	4
Magíster en Literatura	Acreditado	4
Magíster en Meteorología y Climatología	Acreditado	3
Magíster en Minería	Acreditado	4
Magíster en Nutrición y Alimentos m/ Alimentos Saludables	Acreditado	4
Magíster en Nutrición y Alimentos m/ Nutrición Clínica Pediátrica y Adultos	Acreditado	4
Magíster en Nutrición y Alimentos m/ Nutrición Humana	Acreditado	6
Magíster en Nutrición y Alimentos m/ Promoción de la Salud y Prevención de Enfermedades Crónicas Asociadas a la Nutrición	Acreditado	6
Magíster en Políticas Públicas	Acreditado	5
Magíster en Psicología Clínica de Adultos	Acreditado	3
Magíster en Psicología m/ Psicología Clínica Infanto-Juvenil	Acreditado	4
Magíster en Psicología m/ Psicología Comunitaria	Acreditado	5
Magíster en Salud Pública	Acreditado	6
Magíster en Tecnologías de la Información	Acreditado	5

Fuente: Departamento de Postgrado y Postítulo, Vicerrectoría de Asuntos Académicos. Programas con acreditación vigente al 31.12.2013

## VI.-PROYECTOS INSTITUCIONALES AÑO 2013

### Proyectos con financiamiento MECESUP

	Asociado					
	Postgrado		Pregrado		Totales	
	Nº proyectos	M\$	Nº proyectos	M\$	Nº proyectos	M\$
Adjudicados	0	0	0	0	0	0
Ejecución	0	0	1	0	1	0
Ejecución Finalizada	9	1.437.584	10	375.920	19	1.813.504
Cerrados	9	2.396.370	5	293.257	14	2.689.627
<b>Total general</b>	<b>18</b>	<b>3.833.954</b>	<b>16</b>	<b>669.177</b>	<b>34</b>	<b>4.503.131</b>

Fuente: Unidad de Análisis Institucional y Proyectos MECESUP, Vicerrectoría de Asuntos Económicos y Gestión Institucional.

	Independiente							
	Gestión		Postgrado		Pregrado		Totales	
	Nº proyectos	M\$	Nº proyectos	M\$	Nº proyectos	M\$	Nº proyectos	M\$
Adjudicados	0	0	1	180.000	3	532.061	4	712.061
Ejecución	1	150.400	2	300.800	6	962.507	9	1.413.707
Ejecución Finalizada	1	204.550	11	2.635.489	7	1.409.536	19	4.249.575
Cerrados	1	65.000	24	6.020.736	16	6.370.880	41	12.456.616
<b>Total general</b>	<b>3</b>	<b>419.950</b>	<b>38</b>	<b>9.137.025</b>	<b>32</b>	<b>9.274.984</b>	<b>73</b>	<b>18.831.959</b>

Fuente Unidad de Análisis Institucional y Proyectos MECESUP , Vicerrectoría de Asuntos Económicos y Gestión Institucional.

	Otros Proyectos					
	Reconstrucción		CD 2011-2013		Totales	
	Nº proyectos	M\$	Nº proyectos	M\$	Nº proyectos	M\$
Adjudicados	0	0	0	0	0	0
Ejecución	0	0	8	7.536.639	8	7.536.639
Ejecución Finalizada	4	1.125.835	0	0	4	1.125.835
<b>Total general</b>	<b>4</b>	<b>1.125.835</b>	<b>8</b>	<b>7.536.639</b>	<b>12</b>	<b>8.662.474</b>

Fuente: Unidad de Análisis Institucional y Proyectos MECESUP, Vicerrectoría de Asuntos Económicos y Gestión Institucional.

## Proyectos con financiamiento FDI Mineduc

	Independiente							
	Gestión		Postgrado		Pregrado		Totales	
	Nº proyectos	M\$	Nº proyectos	M\$	Nº proyectos	M\$	Nº proyectos	M\$
Adjudicados	1	95.000	0	0	0	0	1	95.000
Ejecución	1	70.000	0	0	0	0	1	70.000
<b>Total</b>	<b>2</b>	<b>165.000</b>	<b>0</b>	<b>0</b>	<b>0</b>	<b>0</b>	<b>2</b>	<b>165.000</b>

Fuente: Unidad de Análisis Institucional y Proyectos, Vicerrectoría de Asuntos Económicos y Gestión Institucional.

Proyectos FDI Estudiantiles 2013	
Proyectos Adjudicados	4
Número de estudiantes involucrados	120
Montos asignados (M\$)	16.308

Fuente: Dirección de Bienestar Estudiantil, Vicerrectoría de Asuntos Académicos.

## Convenios de Desempeño: Plan de Modernización de la Gestión Institucional.

Nombre	Plan de Modernización de la Gestión Institucional
Financiamiento	Montos
<input type="checkbox"/> Programa MECESUP	MM\$ 3.395
<input type="checkbox"/> Universidad de Chile	MM\$ 445
<b>Total</b>	<b>MM\$ 3.840</b>
<b>Plazos</b>	<b>Periodo Ejecución Terminado</b>
	<b>Seguimiento 4 años</b>

Fuente: Vicerrectoría de Asuntos Económicos y Gestión Institucional.

## Iniciativa Bicentenario: “Proyecto de Revitalización de las Humanidades, Artes, Ciencias Sociales y Ciencias de la Comunicación.”

		Etapa 1	Etapa 2	TOTAL
Convenio de Desempeño	MECESUP	25.000	-	25.000
	Universidad de Chile	2.167		2.167
Sub total		27.167		27.167
Actividades complementarias		10.443	2.750	13.193
<b>Total</b>		<b>37.610</b>	<b>2.750</b>	<b>40.360</b>

Fuente: Vicerrectoría de Asuntos Económicos y Gestión Institucional.

## VII. SERVICIOS ESTUDIANTILES

### Nº Estudiantes con ayuda para financiamiento de arancel

Nombre de la Beca	Nº de alumnos totales beneficiados en el 2013	Monto total asignado a la beca en el 2013 en M \$
<b>BECAS INTERNAS</b>		
Beca Universidad de Chile	468	761.198
Beca Andrés Bello	60	231.180
Beca Hijos de Funcionarios <sup>11</sup>	577	653.306
Beca Excelencia Deportiva <sup>11</sup>	40	77.618
Beca Interno de Medicina	396	798.732
Internos Odontología <sup>11</sup>	91	187.463
Becas Financiadas por organismos <sup>11</sup>	150	313.782
<b>BECAS EXTERNAS</b>		
Beca Bicentenario	7.886	20.736.822
Beca Juan Gómez Millas	13	14.950
Beca para Estudiantes Destacados que Ingresan a Pedagogía	6	7.550
Beca para hijos de Profesionales de la Educación	700	349.050
Beca Vocación Profesor	181	515.699
Beca Puntaje PSU	92	96.150
Beca Excelencia (Ministerio de Educación)	893	937.875
Beca Ley 19.992 (Informe Valech)	1	2.330
Beca Traspaso Beneficio Educacional Ley 19.992	252	696.619
Beca Chaitén	2	3.073

Fuente: Dirección de Bienestar Estudiantil, Vicerrectoría de Asuntos Académicos.

### Nº Estudiantes con becas de mantención

Nombre de la Beca	Nº de alumnos totales beneficiados en el 2013	Monto total asignado a la beca en el 2013 en M \$
Beca Irma Salas	5	1.000
Programa Apoyo Preescolar	138	56.066
Becas de Emergencia	442	67.647
Programa de Atención Económica	7.024	2.551.521

Fuente: Dirección de Bienestar Estudiantil de la Vicerrectoría de Asuntos Académicos.

### Hogares

Nombre de la Beca	Nº de alumnos totales beneficiados en el 2013	Monto total asignado a la beca en el 2013 en M \$
Hogares Universitarios	113	148.151

Fuente: Dirección de Bienestar Estudiantil, Vicerrectoría de Asuntos Académicos.

<sup>11</sup> Fuente: Dirección de Finanzas y Administración Patrimonial, Vicerrectoría de Asuntos Económicos y Gestión Institucional.

## VIII.BIBLIOTECAS E INFRAESTRUCTURA

### Bibliotecas y Recursos de la Información

1. Bibliotecas	2013
1.1. Número de bibliotecas	48
1.2. Superficie (metros cuadrados)	29.297
1.3. Puestos de lectura	5.250
<b>2. Equipamiento</b>	
2.1. Computadores de uso público	862
<b>3. Recursos de Información</b>	
3.1. Volúmenes	3.072.593
3.2. Revistas suscritas	
3.2.1. N° de suscripciones de revistas impresas	509
3.2.2. N° de suscripciones de revistas electrónicas	838
3.2.3. N° revistas electrónicas disponibles en bases de datos suscritas	32.500
3.2.4. N° revistas electrónicas disponibles en bases de datos	60.000
3.3. Bases de datos a las que se accede	157
3.3.1 Bases de datos suscritas a las que se accede	97
<b>4. Servicios</b>	
4.1. Préstamos	570.675
4.2. Consultas al Catálogo Institucional	3.485.450
4.3. Uso de revistas electrónicas (N° de artículos descargados)	1.677.465
<b>5. Personal</b>	
5.1. Personal Bibliotecas	
5.1.1. Bibliotecarios y otros profesionales	105
5.1.2. Administrativos	131

Fuente: Sistema de Servicios de Información y Bibliotecas, Vicerrectoría de Asuntos Económicos y Gestión Institucional, Diciembre del año 2013.

## Inmuebles

Datos de Inmuebles 2013	
Superficie Construida en Uso	587.111 m <sup>2</sup>
Urbanos	1.740.653 m <sup>2</sup>
Predios Agrícolas <sup>12</sup>	104.669.198 m <sup>2</sup>

Fuente: IGEO, Dirección de Servicios e Infraestructura, Vicerrectoría de Asuntos Económicos Económica y Gestión Institucional.

## Nº y m<sup>2</sup> salas y Auditorios

Detalle Inmuebles / Organismo	Superficie Construida m <sup>2</sup>	Nº Salas de Clase	Superficie Salas de Clase m <sup>2</sup>	Nº Auditorios	Superficie Auditorios m <sup>2</sup>
Totales	587.111	712	43.049	87	10.197

Fuente: IGEO, Dirección de Servicios e Infraestructura, Vicerrectoría de Asuntos Económicos y Gestión Institucional.

## Infraestructura para alumnos (Laboratorios, PC, Internet, otros)

Facultad/Instituto	Nº Total Laboratorios y Talleres	Sup. Construidas Laboratorios y Talleres (total m <sup>2</sup> )	Número PC para Alumnos
Total Universidad	618	51.403	2.289

Fuente: IGEO, Dirección de Servicios e Infraestructura, Vicerrectoría de Asuntos Económicos y Gestión Institucional.

## Infraestructura Deportiva (Nº y m<sup>2</sup>)

Nombre del Complejo	Dirección	m <sup>2</sup> Construidos	m <sup>2</sup> Predio
Complejo Tenístico Quinta Normal	Avenida Portales 3989, Quinta Normal	314	19.606
Estadio Univ. Juan Gómez Millas	Premio Nóbel 1601, Ñuñoa	547	34.072
Piscina Temperada	Av. Santa María 983, Independencia.	3.694	1.178
Refugio Farellones	Calle Cóndores 879, Farellones	1.438	5.109

Fuente: IGEO, Dirección de Servicios e Infraestructura, Vicerrectoría de Asuntos Económicos y Gestión Institucional.

## Casinos

Dimensión del Casino	Sup. Hasta 400 m <sup>2</sup>	Sup. mayor a 400 m <sup>2</sup>
Número	22	4

Fuente: Dirección de Servicio e Infraestructura, Vicerrectoría de Asuntos Económicos y Gestión Institucional, No considera aquellos recintos en que las unidades académicas han externalizado su servicio de casinos

<sup>12</sup> Incluye predios agrícolas y áreas verdes de la Región Metropolitana

## IX.-EXTENSIÓN Y VINCULACIÓN CON EL MEDIO

La Extensión universitaria es una función esencial de la Universidad, abocada a la creación, producción, comunicación y difusión del quehacer universitario en sus más diversas manifestaciones.

Tiene como objetivo crear, promover y desarrollar procesos permanentes de interacción, integración y retroalimentación entre la Universidad y la comunidad extra e intrauniversitaria con el fin de aportar al desarrollo sociocultural del país y, mediante ello, a su propio desarrollo.

Acción	Indicador	Medición 2013
Escuela de Verano para alumnos de educación básica y media coordinada por la Facultad de Ciencias Físicas y Matemáticas	Cursos Impartidos	61
	Matriculados	3.190
	Porcentaje alumnos de fuera de la región metropolitana	47%
	Porcentajes alumnos becados	22%
Vicerrectoría de Extensión, Programa Diálogos con el conocimiento	Asistentes Diálogos con el Conocimiento	1.000
	Asistentes Escuela de Invierno	518
Escuela Internacional de Verano de la Escuela de Salud Pública, para público vinculado al tema desde sus ámbitos específicos de acción.	Cursos impartidos	28
	Matriculados	600
	Profesores extranjeros	16
Teatro Nacional Chileno	Número de presentaciones	143
	Número total de asistentes	30.689
CEAC: Centro de Extensión Artística y Cultural Domingo Santa Cruz, cuyas dependencias son el Teatro Universidad de Chile, ubicado en Plaza Italia. Reúne las agrupaciones artísticas:	Público asistentes estimado en el Teatro Universidad de Chile y a los espectáculos de los cuerpos estables en Chile y el Extranjero.	85.475
	Público asistente estimado en otros escenarios de RM	24.760
	Número de ciudades en regiones visitadas en el año 2013	15
	Público asistente en otros escenarios en Regiones	59.989
Museo de Arte Contemporáneo	Público asistente	51.767
	Exposiciones Sede Parque Forestal	29
	Exposiciones Sede Quinta Normal	11
	Número de actividades Externas	26
Museo de Arte Popular Americano MAPA	Sala MAPA/GAM Tesoros Chilenos	24.127
	Sala MAPA/GAM Animales en el Arte Popular	29.839
	Sala MAPA/GAM Objetos Chilenos	35.610
Archivo Central Andrés Bello	Visitas de usuarios e investigadores	508
	Pasantes y alumnos en práctica	79
	Ingresos de colecciones al sistemas	6.855
	Libros, documentos y otros restaurados	1.723
	Sobres y cajas de conservación para libros	4.844
	Digitalizaciones	12.068
	Visitas (Día del Patrimonio y día Eje Alameda)	621
	Publicaciones año 2013	2
Servicio Sismológico	Estaciones de monitoreo propias	62
	Estaciones de monitoreo en convenio con otras instituciones.	20

Fuente: Vicerrectoría de Extensión

## X.-RELACIONES INTERNACIONALES

Tipo de Convenio	Nº / 2013	País	Universidades / Institución
Marco (General)	16	Alemania; Australia; Bélgica; China; España; Estados Unidos; Francia; Japón; México; Palestina; Perú; Federación Rusa	U. de Duisburg; U. de Leipzig (renovación); U. de Melbourne (renovación); Liason Enterprises Universités; U. de Beinhnag; Observatorio Nacional de China (NAOC); U. de Alcalá de Henares; U. de Texas Arlington; U. de Estrasburgo; U. de la Sorbonne Nouvelle Paris 3 (renovación); U. de Tokio (renovación); U. Veracruzana Cátedra Carlos Fuentes; U. de Guadalajara; U. de Alquds; Ministerio de Educación Programa Nacional de Becas y Crédito Educativo (PRONABEC); Museo Pedro el Grande Academia de Ciencias de Rusia
Específicos	35	Argentina; Australia; Bélgica; Brasil; Colombia; China; España; Estados Unidos; Francia; Guatemala; Italia, México; Países Bajos; Perú; Polonia; Reino Unido; Rumania; Federación Rusa	U. de Buenos Aires U. Nacional de La Plata U. de Libre de Bruselas SOLVAY BRUSELAS U. Libre de Bruselas (DRI-pasantía internacional); U. Federal de Pernambuco; U. de los Andes; U. de Santo Tomás; U. de Beinhang; U. de Granada; U. Politécnica de Madrid; U. de Zaragoza; U. de Alicante; Basque Center on Cognition; Brain and Language (CIAE); American University; U. de Carolina del Sur ; U. de Texas Arlington; U. de Michigan ; Illinois University; Temple University ; U. de Columbia; Institut Francais ; U. de Poitiers; Escuela Nacional Superior de Arquitectura de Montpellier; U. de Estrasburgo; Instituto Latinoamericano de la Calidad Guatemala INLAC-GT; Politecnico di Milano; Tecnológico de Monterrey; U. de Varsovia ; U. de Groningen; Escuela de Administración de Negocios ESAN; U. de Nottingham; U. de Sheffield; U. de Brighton; U. de Ion Mincu; Academia de Ciencias de Rusia .
Cotutelas de Tesis de Doctorado	17	Alemania; Chile; España; Francia; Italia	U.de Heidelberg – Pontificia U.Católica <sup>13</sup> ; U. de Valladolid ; Ecole des Hautes Études en Sciences Sociales (IHEAL) ; Université de Rennes I ; Université Paul Sabatier Toulouse III <sup>14</sup> ; Université Paris ; Université Francois Rabelais de Tours ; Université D' Aix Marseille ; Università degli studi Napoli Federico II
Intercambio Estudiantil	17	Alemania; Australia; Brasil; Canadá; España; Estados Unidos; Finlandia; Francia; Japón; Nueva Zelanda; Noruega; Nueva Zelanda; Polonia; Suecia; RED SMILE Europa-América Latina.	U. de Leipzig; U. de Melbourne (renovación); U. Estadual Paulista Julio de Mequita Filho (UNESP); U. de Ottawa (renovación); U. Autónoma de Madrid (renovación); Universidad de Barcelona (renovación); Universidad Politécnica de Valencia; Universidad de Sevilla (renovación); U. de Maine (renovación); U. de Jyvaskyla; U. de la Sorbonne Nouvelle Paris 3 (renovación) U. de Tokio; U. de Auckland (renovación); U. de Bergen (renovación); U. de Varsovia; U. de Lund (renovación); Red de Magalhaes (renovación).

<sup>13</sup> Ocho cotutelas con la Universidad de Heidelberg y la Pontificia Universidad Católica de Chile.

<sup>14</sup> Dos cotutelas con la Université Paul Sabatier Toulouse III.

## Programa de Movilidad Estudiantil (PME)

Alumnos Extranjeros en la Universidad de Chile		
Período	Nº Alumnos	País Origen
2013	225	Alemania, Australia, Austria, Canadá, Dinamarca, España, Estados Unidos, Finlandia, Francia, Holanda, Italia, México, Noruega, Perú, Portugal, República Checa, Suecia.

Alumnos de la Universidad de Chile hacia Universidades del Extranjero <sup>15</sup>		
Período	Nº Alumnos	País de Destino
2013	51	Alemania, Australia, Austria, Canadá, EEUU, España, Holanda, Italia, Nueva Zelanda, Suiza

## Movilidad Estudiantil Unidades Académicas

Alumnos extranjeros en la Universidad de Chile		
Período	Nº Alumnos	País Origen
2013	345	Alemania, Austria, Bélgica, Bolivia, Brasil, Bulgaria, Canadá, China, Colombia, Corea del Sur, Croacia, Dinamarca, Estados Unidos, Ecuador, El Salvador, España, Finlandia, Francia, Ghana, Grecia, Holanda, Italia, Malasia, México, Paraguay, Polonia, Portugal, República Checa, Rusia, Suecia, Suiza, Turquía, Uruguay

Alumnos extranjeros en la Universidad de Chile		
Período	Nº Alumnos	País de Destino
2013	166	Alemania, Argentina, Australia, Bélgica, Brasil, Canadá, China, Colombia, Dinamarca, Estados Unidos, España, Finlandia, Francia, Guatemala, Holanda, Hungría, Italia, Perú, Suecia

<sup>15</sup> A través del Programa de Movilidad Estudiantil (PME) los alumnos regulares de nivel de pregrado de la Universidad de Chile pueden estudiar, por un semestre, en alguna de las universidades extranjeras con las cuales la institución mantiene convenios de intercambio estudiantil. El estudiante conserva la categoría de alumno regular. Esta información no incluye la movilidad de estudiantes gestionada en el Departamento de Postgrado y Postítulo.

Fuente: Dirección de Relaciones Internacionales, Enero 2013.

# XI.-GESTIÓN FINANCIERA<sup>16</sup>

## ESTADO DE SITUACIÓN FINANCIERA CLASIFICADO

<b>ACTIVOS</b>	Al 31 de diciembre de 2013 M\$	Al 31 de diciembre de 2012 M\$	Al 01 de enero de 2012 M\$
<b>Activos corrientes</b>			
Efectivo y equivalentes al efectivo	100.007.078	86.442.999	94.555.408
Otros activos financieros corrientes	2.177.544	5.725.126	2.634.726
Otros activos no financieros corrientes	477.651	249.234	147.794
Deudores comerciales y otras cuentas por cobrar corrientes	82.357.440	79.726.749	71.146.471
Cuentas por cobrar a entidades relacionadas, corrientes	482	382	382
Inventarios corrientes	1.803.377	1.357.470	1.341.453
Activos por impuestos corrientes, corrientes	1.318.110	1.194.252	1.079.898
Total de activos corrientes distintos de los activo o grupos de activos para su disposición clasificados como mantenidos para la venta o como mantenidos para distribuir a los propietarios	188.141.682	174.696.212	170.906.132
<b>Activos corrientes totales</b>	<b>188.141.682</b>	<b>174.696.212</b>	<b>170.906.132</b>
<b>Activos no corrientes</b>			
Otros activos financieros no corrientes	825.865	709.461	1.099.694
Cuentas por cobrar no corrientes	6.146.967	7.916.148	7.018.518
Activos intangibles distintos de la plusvalía	2.088.230	2.136.780	2.280.430
Propiedades, planta y equipo	554.008.275	553.445.889	545.789.675
<b>Total de activos no corrientes</b>	<b>563.069.337</b>	<b>564.208.278</b>	<b>556.188.317</b>
<b>Total de activos</b>	<b>751.211.019</b>	<b>738.904.490</b>	<b>727.094.449</b>

<sup>16</sup> Notas y otros antecedentes correspondientes a los estados financieros, se encuentran publicados con fecha 15 de mayo de 2014, en el sitio web <http://www.uchile.cl/porta/presentacion/informacion-publica/77243/estados-financieros-balances-resultados-y-flujo-de-efectivo> .

<b>PATRIMONIO Y PASIVOS</b>	Al 31 de diciembre de 2013 M\$	Al 31 de diciembre de 2012 M\$	Al 01 de enero de 2012 M\$
<b>Pasivos</b>			
<b>Pasivos corrientes</b>			
Otros pasivos financieros corrientes	4.089.175	7.260.190	10.065.883
Cuentas por pagar comerciales y otras cuentas por pagar	44.471.955	42.410.159	41.614.503
Pasivos por impuestos corrientes, corrientes	113.196	89.865	88.603
Provisiones corrientes por beneficios a los empleados	78.232	234.563	606.175
Otros pasivos no financieros corrientes	38.896.127	39.543.371	32.814.023
Total de pasivos corrientes distintos de los pasivos incluidos en grupos de activos para su disposición clasificados como mantenidos para la venta	87.648.685	89.538.148	85.189.187
<b>Pasivos corrientes totales</b>	<b>87.648.685</b>	<b>89.538.148</b>	<b>85.189.187</b>
<b>Pasivos no corrientes</b>			
Otros pasivos financieros no corrientes	29.998.713	27.989.136	31.221.445
Cuentas por pagar no corrientes	5.928.909	8.264.999	6.530.212
Otros pasivos no financieros no corrientes	1.013.131	1.013.131	1.013.131
<b>Total de pasivos no corrientes</b>	<b>36.940.753</b>	<b>37.267.266</b>	<b>38.764.788</b>
<b>Total de pasivos</b>	<b>124.589.438</b>	<b>126.805.414</b>	<b>123.953.975</b>
<b>Patrimonio</b>			
Capital emitido	33.533.705	33.533.705	33.553.705
Ganancias (pérdidas) acumuladas	10.806.675	(4.943.511)	(13.788.081)
Otras reservas	582.281.201	583.508.882	583.394.850
<b>Patrimonio atribuible a los propietarios de la controladora</b>	<b>626.621.581</b>	<b>612.099.076</b>	<b>603.140.474</b>
<b>Patrimonio total</b>	<b>626.621.581</b>	<b>612.099.076</b>	<b>603.140.474</b>
<b>Total de patrimonio y pasivos</b>	<b>751.211.019</b>	<b>738.904.490</b>	<b>727.094.449</b>

## ESTADO DE RESULTADOS POR FUNCIÓN

	Del 01 de enero al 31 de diciembre de 2013 M\$	Del 01 de enero al 31 de diciembre 2012 M\$
<b>Estado de resultados</b>		
<b>Ganancia (pérdida)</b>		
Ingresos de actividades ordinarias	337.452.783	313.225.031
Costo de ventas	(246.218.442)	(228.798.817)
<b>Ganancia bruta</b>	<b>91.234.341</b>	<b>84.426.214</b>
Otros ingresos	16.583.842	14.960.398
Costos de distribución	(4.196.932)	(4.008.470)
Gastos de administración	(78.397.789)	(74.402.473)
Otros gastos, por función	(12.344.591)	(12.052.090)
<b>Ganancias (pérdidas) de actividades operacionales</b>	<b>12.878.871</b>	<b>8.923.579</b>
<b>Ganancias (pérdidas) que surgen de la baja en cuentas de activos financieros medidos al costo amortizado</b>		
Ingresos financieros	6.002.864	7.229.489
Costos financieros	(3.126.790)	(3.316.228)
Diferencias de cambio	(41.959)	356
<b>Ganancia (pérdida), antes de impuestos</b>	<b>15.712.986</b>	<b>12.837.196</b>
Gasto por impuestos a las ganancias	0	0
<b>Ganancia (pérdida)</b>	<b>15.712.986</b>	<b>12.837.196</b>

## ESTADO DE CAMBIOS EN EL PATRIMONIO NETO

CONCEPTOS	Capital emitido	Reservas varias	Otras reservas varias	Ganancias (pérdidas) acumuladas	Total Patrimonio
<b>Patrimonio al comienzo del periodo 01/01/2013</b>	33.533.705	(4.619.328)	588.128.210	(4.943.511)	612.099.076
Cambios en el patrimonio					
Incremento (disminución) por otras aportaciones de donaciones y otros	0	(1.227.681)	0	0	(1.227.681)
Incremento (disminución) por otras reservas	0	0	0	0	0
Otro incremento (disminución) patrimonio neto	0	0	0	37.200	37.200
Resultado de ingresos y egresos	0	0	0	15.712.986	15.712.986
<b>Total incremento (disminución) en el patrimonio</b>	<b>0</b>	<b>(1.227.681)</b>	<b>0</b>	<b>15.750.186</b>	<b>14.522.505</b>
<b>Patrimonio al final del periodo 31/12/2013</b>	<b>33.533.705</b>	<b>(5.847.009)</b>	<b>588.128.210</b>	<b>10.806.675</b>	<b>626.621.581</b>

CONCEPTOS	Capital emitido	Reservas varias	Otras reservas varias	Ganancias (pérdidas) acumuladas	Total Patrimonio
<b>Patrimonio al comienzo del periodo 01/01/2012</b>	33.533.705	(4.733.360)	588.128.210	(13.788.081)	603.140.474
Cambios en el patrimonio					
Incremento (disminución) por otras aportaciones de donaciones y otros	0	50.434	0	0	50.434
Incremento (disminución) por otras reservas	0	63.598	0	0	63.598
Otro incremento (disminución) patrimonio neto	0	0	0	(3.992.626)	(3.992.626)
Resultado de ingresos y egresos	0	0	0	12.837.196	12.837.196
<b>Total incremento (disminución) en el patrimonio</b>	<b>0</b>	<b>114.032</b>	<b>0</b>	<b>8.844.570</b>	<b>8.958.602</b>
<b>Patrimonio al final del periodo 31/12/2012</b>	<b>33.533.705</b>	<b>(4.619.328)</b>	<b>588.128.210</b>	<b>(4.943.511)</b>	<b>612.099.076</b>

## ESTADO DE FLUJOS DE EFECTIVO DIRECTO

	Del 01 de enero al 31 de diciembre de 2013 M\$	Del 01 de enero al 31 de diciembre 2012 M\$
<b>Flujos de efectivo procedentes de (utilizados en) actividades de operación</b>		
<b>Clases de cobros por actividades de operación</b>		
Cobros procedentes de las ventas de bienes y prestación de servicios	300.010.750	276.442.565
Otros cobros por actividades de operación	44.284.041	45.408.275
<b>Clases de pagos</b>		
Pagos a proveedores por el suministro de bienes y servicios	(272.731.243)	(268.195.609)
Otros pagos por actividades de operación	(28.054.936)	(27.300.811)
<b>Flujos de efectivo netos procedentes de (utilizados en) la operación</b>		
Dividendos recibidos	1.682	2.058
Intereses pagados	(718.701)	(2.543.607)
Intereses recibidos	1.451.482	3.763.833
<b>Flujos de efectivo netos procedentes de (utilizados en) actividades de operación</b>	<b>44.243.075</b>	<b>27.576.704</b>
<b>Flujo de Efectivo procedentes de (utilizados en) actividades de inversión</b>		
Importes procedentes de la venta de propiedades, planta y equipo	1.242.000	113.617
Compras de propiedades, planta y equipo	(22.007.733)	(27.856.518)
Otras entradas (salidas) de efectivo	(8.561.639)	(382.004)
<b>Flujos de efectivo netos procedentes de (utilizados en) actividades de inversión</b>	<b>(29.327.372)</b>	<b>(28.124.905)</b>
<b>Flujos de efectivo procedentes de (utilizados en) actividades de financiación</b>		
Importes procedentes de préstamos	4.276.414	0
Reembolsos de préstamos	(2.770.900)	(4.591.225)
Pagos de pasivos por arrendamientos financieros	(2.729.716)	(2.593.101)
Otras entradas (salidas) de efectivo	(127.422)	(379.882)
<b>Flujos de efectivo netos procedentes de (utilizados en) actividades de financiación</b>	<b>(1.351.624)</b>	<b>(7.564.208)</b>
<b>Incremento (disminución) neto de efectivo y equivalentes al efectivo</b>	<b>13.564.079</b>	<b>(8.112.409)</b>
<b>Efectivo y equivalentes al efectivo al principio del periodo</b>	<b>86.442.999</b>	<b>94.555.408</b>
<b>Efectivo y equivalentes al efectivo al final del periodo</b>	<b>100.007.078</b>	<b>86.442.999</b>

## Integrantes del Comité Ejecutivo del Convenio de Desempeño y colaboradores que han participado en la confección del Anuario 2013

Prof. Víctor Pérez Vera, Rector  
Prof. Rosa Devés Alessandri, Proreктора  
Prof. Patricio Aceituno Gutiérrez, Vicerrector de Asuntos Académicos  
Prof. Sergio Lavandero González, Vicerrector de Investigación y Desarrollo  
Prof. Sonia Montecino Aguirre, Vicerrectora de Extensión  
Prof. Francisco Martínez Concha, Vicerrector de Asuntos Económicos y Gestión Institucional  
Prof. Pilar Barba Buscaglia, Directora de Pregrado  
Prof. Daniel Wolff Fernández, Director de Postgrado y Postítulo  
Prof. Patricio Velasco Sanhueza, Director de Investigación  
Sr. Carlos Castro Sandoval, Director de Finanzas y Administración Patrimonial  
Sr. Juan Pablo Rozas, Director de Servicios de Tecnologías de Información  
Sra. Gabriela Ortúzar Fontt, Directora Servicios de Información y Bibliotecas  
Sra. Elba Rivera Córdova, Directora (S) de Recursos Humanos  
Sr. Enrique Sthandier Mieres, Director Unidad Análisis Institucional y Proyectos  
Sr. Cristian Céspedes Viñuela, Director de Gestión Institucional  
Sr. Roberto La Rosa Hernández, Director Jurídico  
Sra. Cecilia Dooner Sepúlveda, Coordinadora Ejecutiva Unidad de Acreditación  
Sra. Marisol Prado Villegas, Directora de Bienestar Estudiantil  
Sra. Pía Lombardo Estay, Directora de Relaciones Internacionales  
Sr. Víctor Serrano Madrid, Director de Servicios Generales e Infraestructura  
Sr. Fernando Bascur Huck, Coordinador de Proyectos  
Sra. Ángela Leiton Molina, Jefa de Gabinete Vicerrectoría de Asuntos Económicos y Gestión Institucional  
Sr. Andrés Vergara Prieto, Coordinador de Gestión Académica Vicerrectoría de Asuntos Académicos.

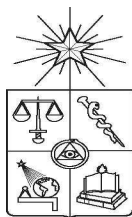

Universidad de Chile  
Anuario 2013



Universidad de Chile

---

---

---